

POSTE ITALIANE S.p.A.

Tassa Pagata

Pubblicità diretta non indirizzata
DRT/DCB/VE/187/03/SZ del 16/10/03

jesolo

giornale dell'amministrazione comunale



Direttore Editoriale: Francesco Calzavara - **Direttore Responsabile:** Stefano Momentè - **Responsabile di Redazione:** Alberto Cavazzini **Redazione:** Cinzia Stringhetta, Romina Pilia - **Redazione Grafica:** Massimo Boraso - **Coordinamento editoriale:** Pamela Prizzon **Editore:** Comune di Jesolo - **Redazione:** Next Italia, via La Bassa Nuova, 22 - Jesolo - tel. 0421.372703 - fax 0421.370249 **Stampa:** Linea Grafica, Castelfranco V.to - Reg. Trib. di Venezia n°10779 del 04.12.2004 - Anno 14 - n° 4 - maggio 2010



Structure with different levels of streets where people and trucks were divided. Leonardo wants a clean city, on the board of Ticino river, to ensure the transports. He arrives to think about towers to use as much the internal space, as in our day, incredible.

des Städtebaus, sieht eine "Ideal Stadt," einen polierten Stall, strukturiert Erdgeschoss, wo die Wagen unter passieren können und über Fußgänger. Leonardo wollte eine Stadt bequem, sondern auch sauber, sie wurde am Ufer des Ticino geboren, die Güterverkehr gewährleistet. Er kam, um den Bau der Türme denken inne



Inaugurato il primo grande evento dell'estate 2010

LE MACCHINE DI LEONARDO DA VINCI

Benvenuta estate...

La stagione turistica è iniziata. Molte le speranze, ma anche i dubbi legati alla difficile congiuntura economica internazionale. E in più a maggio il maltempo ci ha messo del suo. Per cercare di capire gli umori che dominano tra gli operatori, abbiamo chiesto l'opinione dei presidenti di alcune associazioni.



Michele Saramin, Presidente Apt

Gli uffici Apt, per lo stessa costituzione, hanno il compito di definire gli andamenti della stagione sulla base di dati già acquisiti, di conseguenza solo nella fase finale dell'estate. Al momento non ci sono dati statistici sulla tendenza delle prenotazioni dell'alberghiero e dell'extra alberghiero. Posso comunque assicurare che i nostri uffici stanno lavorando a pieno ritmo per fornire agli ospiti di Jesolo informazioni ma anche accoglienza, elementi importanti e molto richiesti. Da quest'anno, per la prima volta nella sua storia, inoltre, l'Apt di Jesolo è diventato anche un centro di prenotazione. Il turista, quindi, potrà contare su un valido appoggio che contribuirà a favorire certamente il suo soggiorno a Jesolo. Fattore, questo, che avrà un riscontro positivo sui pernottamenti della prossima estate.

Pietro Rivella, Presidente Federconsorzi

Sono molto fiducioso sull'andamento della prossima estate, lo sono sempre stato e voglio continuare ad esserlo. Certo questi mesi primaverili non sono stati facili, il tempo non ci ha aiutato per niente ma le indicazioni che arrivano per la stagione sono buone e rassicuranti. La crisi economica ridurrà probabilmente i tempi di permanenza nelle nostre strutture, ma sono convinto che la nostra clientela non rinuncerà a venire in vacanza a Jesolo. La spiaggia è pronta, le strutture sono pronte, gli addetti ai lavori sono pronti, aspettiamo solo che arrivi il sole, per il resto sarà una buona estate, ne sono sicuro e voglio infondere ottimismo a tutti gli operatori jesolani.

Massimiliano Schiavon, Presidente Associazione Jesolana Albergatori

Gli indicatori per la stagione estiva sono certamente buoni, il problema semmai è il pre e il post stagione che è troppo legato alle condizioni del tempo. In questa prima fase della stagione, per esempio, stiamo soffrendo troppo il cattivo tempo. Ci troviamo di conseguenza in una situazione complessa, in cui agisce anche la particolare contingenza economica che porta a ottimizzare le ridotte risorse prevalentemente sul periodo estivo. Il nostro compito è quello riuscire a far passare il messaggio che Jesolo non è solo "sole e mare", ma una località dalle diverse sfaccettature in grado di offrire opportunità diverse che sfruttano l'immediato entroterra: il turismo enogastronomico, le bellezze della Laguna Nord, gli itinerari cicloturistici, le città d'arte. Elementi importanti che vanno al di là dei mesi tradizionali, da giugno a agosto, per i quali le percezioni che arrivano sono positive.

Angelo Faloppa, Presidente Confcommercio San Donà-Jesolo

L'estate non è partita nei migliori dei modi, il tempo non ci sta favorendo e purtroppo in questa prima fase la pioggia ha influito pesantemente su una situazione economica complessa. Sapevamo che il 2010, in conseguenza alla crisi economica del 2009, sarebbe stato impegnativo: il comparto conosce un momento di flessione soprattutto per il settore dell'abbigliamento, un po' meno per quel che riguarda i pubblici esercizi. Ma siamo imprenditori e dobbiamo mettere in conto che possono capitare momenti difficili e proprio perché seri professionisti abbiamo l'obbligo di vedere il bicchiere mezzo pieno. Anche perché i segnali a Jesolo sono buoni: la stagione forse non sarà delle migliori, ma abbiamo buoni margini di tenuta.

Alessandro Simonetto, Presidente Fimaa

Sicuramente non è un momento molto favorevole, la crisi economica si sente e incide in modo decisivo sull'immobiliare. Per quel che riguarda l'extralberghiero arrivano dei riscontri incoraggianti soprattutto per i mesi tradizionali di giugno/luglio/agosto che fanno ben sperare per una ripresa. In questo primo periodo abbiamo sofferto le cattive condizioni del tempo, ma se guardiamo alle prenotazioni vediamo un buon interessamento anche da parte della clientela tedesca e austriaca che fa ben sperare. Il sole è comunque il nostro miglior alleato, decisivo per l'andamento dell'intera stagione. Credo, tuttavia, che alla fine la situazione ci permetterà di confermare un andamento sostanzialmente positivo.

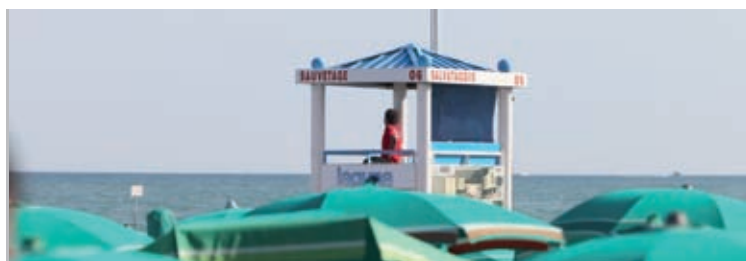

Residenze 11
Lotti edificabili

**CA'SILIS**
il Lido del Sile

**Una scelta
vantaggiosa!**

**Appartamenti
con 2 camere
da €147.000,00
+iva**

Una vita comoda e sicura. Grazie al supermercato, i numerosi servizi e attività commerciali potrai agevolmente soddisfare i tuoi impegni quotidiani guadagnando così tempo da dedicare a te e alle persone che ami. Lontano dal traffico del centro e dal caos della città, Ca'Silis è il luogo ideale per i tuoi figli. Il parco con le sue aree apposite per il gioco ed impianti sportivi consente infatti di svagarsi in tutta sicurezza a pochi passi da casa.

Vicinanza al mare. Ca'Silis dista pochi chilometri da Jesolo Lido, raggiungibile comodamente in bicicletta percorrendo le piste ciclabili che collegano il complesso al mare. Grazie alla natura incontaminata, la vicinanza al mare e il grande parco, Ca'Silis offre ai suoi residenti un contesto vacanziero da poter vivere tutto l'anno.

Una scelta vantaggiosa. Ad ottime condizioni qualità/prezzo vendiamo appartamenti signorili con due camere da letto, giardino, ascensore, posto auto coperto.

**Per info e vendite
Ufficio vendite in loco**

Via Roma Dx

30016 Jesolo (VE)

Tel. 0421.952207 fissa un appuntamento

Fax 0421.369828

info@casilis.it per saperne di più

www.casilis.it

**Lotti
edificabili urbanizzati
a €160/mc**

il tuo iniziative
BassoSile

ARCA & ASSOCIATI
REAL ESTATE

Via Aquileia 15 - 30016 Jesolo (VE)
Tel. 0421.381949 - Fax 0421.93687
info@arcaeassociati.com - www.arcaeassociati.com

Lotta all'abusivismo commerciale, una priorità

Boccatto: "Nei prossimi mesi aumenteranno in controlli soprattutto lungo l'arenile"



L'assessore alla sicurezza
Andrea Boccatto

Al Forum Internazionale sulla Sicurezza (foto a destra) che si è tenuto lo scorso marzo al teatro Vivaldi, i rappresentanti delle categorie economiche l'hanno definito, grossomodo, come "una piaga devastante per molte aziende". Il commercio abusivo rimane sugli scudi della cronaca quotidiana con tutte le implicazioni che porta con sé un argomento simile: a Jesolo, come in

genere in tutte le località turistiche, i toni della discussione si alzano a mano a mano che si avvicina la stagione estiva, quando il fenomeno cresce in maniera esponenziale soprattutto in alcune zone, come per esempio l'arenile. Quali sono le strategie che l'Amministrazione Comunale di Jesolo intende adottare per cercare di arginare, o quantomeno limitare, il diffondersi del commercio abusivo? Abbiamo girato la domanda a Andrea Boccatto, assessore alla sicurezza.

"Come Amministrazione – ha spiegato l'assessore alla sicurezza – puntiamo con decisione ad un maggiore controllo dell'arenile. Per questo motivo abbiamo proceduto all'assunzione di dieci agenti di polizia locale stagionale deputati solo a questo tipo di servizio. Gli stagionali, ovviamente, si affiancheranno al personale già in servizio, implementando pertanto l'opera di monitoraggio su tutta la spiaggia".



Ci sarà anche quest'anno il servizio di controllo Interforze?

Sì, sono già cominciati i primi controlli Interforze anche se in questo caso parliamo di azioni diverse, rivolte alle zone a monte, quelle, per intenderci, dove prende avvio la filiera che dopo si sviluppa in gran parte sulla spiaggia. Inoltre vengono controllate situazioni di sovraffollamento di appartamenti, dove in condizioni disumane e di igiene precaria alloggiano numerosi extracomunitari e clandestini dediti poi al commercio abusivo sull'arenile.

Del resto, questa importante collaborazione tra Questura, Carabinieri, Guardia di Finanza e Polizia Locale già in passato ha dato risultati importanti, e speriamo che quest'anno possa essere aumentata in maniera decisiva.

Quindi in questo senso potrebbe avere un ruolo importante anche il progetto di video sorveglianza che abbiamo presentato nel numero scorso del Notiziario?

Certamente, perché attraverso tale progetto potremmo controllare con maggiore tempestività sia alcuni tratti dell'arenile che i principali canali d'ingresso alla località.

Lei crede, quindi, che questa nuova strategia complessiva possa portare a risultati importanti.

Quantomeno lo spero, anche perché alcune implementazioni al servizio sono state decise nonostante le difficoltà di bilancio con le quali, notoriamente, hanno a che fare tutti i Comuni soprattutto a causa

della necessità di rispettare il Patto di Stabilità. Vorrei poi aggiungere che la lotta al commercio abusivo sarà affiancata anche ad una massiccia campagna di informazione in tre lingue: come già fatto negli anni scorsi, inviteremo i nostri ospiti a non acquistare merce dai venditori abusivi, ricordando loro, tra l'altro, che l'acquisto è vietato dalla Legge. Dobbiamo comprendere che la contraffazione è gestita dalla malavita organizzata che spaccia stupefacenti, sfrutta minori e alimenta le situazioni di sfruttamento, oltre a creare un danno a quel famoso Made in Italy la cui difesa significa protezione della nostra economia e di tanti posti di lavoro.

La sicurezza, intesa nel senso più ampio del termine, rimane quindi una delle priorità.

Evidentemente sì. Vorrei tra l'altro ricordare che lo scorso aprile come Comune abbiamo partecipato ad una riunione, convocata dal Prefetto Luciana Lamorgese, del Comitato Provinciale Straordinario per la Sicurezza. Il nostro Comune ha aderito a questo dispositivo di controllo che nel periodo estivo prevede interventi coordinati in tutta la Provincia per quanto riguarda la viabilità pubblica, il decoro urbano, l'abusivismo commerciale, la vendita di merce contraffatta e l'illegittima occupazione del suolo pubblico. Nell'occasione, inoltre, abbiamo chiesto che gli aggregati delle Forze dell'Ordine possano arrivare prima rispetto allo scorso anno ed in numero congruo.

multi store
Arredo giardino, tende,
gazebo...

Via Roma Dx, 108
Jesolo Lido (VE)
Tel. +39 0421 370072
Fax +39 0421 373047
www.multistorejesolo.it
info@multistorejesolo.it

Lo Jesolo sogna la promozione



I ragazzi dell'U.S. Città di Jesolo hanno raggiunto il traguardo dei play-off. A pochi punti dalla seconda e terza in classifica e dopo la strabiliante vittoria contro l'Unione Venezia, con il punteggio di 1 a 0, la squadra della nostra città, si sta preparando a dare il massimo. A questo proposito l'assessore Boccatto ripone nell'U.S. Città di Jesolo grande fiducia e si augura che riesca a raggiungere gli obiettivi stabiliti ad inizio stagione. Con i mezzi a disposizione, questo team ha dato prova di grande determinazione e forza di volontà, ma si riserva un ultimo grande sforzo in previsione dei play-off. La prima e seconda gara abbinamenti, con formula seconda-quinta classificata e terza-quarta classificata, sono previste per le giornate di domenica 23 e 30 maggio.

Jesolo Rugby, stagione da sogno

Dopo un grande campionato all'insegna di brillanti vittorie ottenute con squadre come l'Ercole Monselice Rugby A.S.D. (vinta 17 a 12), e il Villorba Rugby (con un punteggio di 8 a 47) lo Jesolo Rugby A.S.D. si riconferma tra le squadre più forti della serie C/Girone elite di questa stagione 2009/2010. Quasi in vetta alla classifica, la squadra ha dimostrato grande determinazione, spirito di sacrificio e un'incredibile forza d'animo. La stagione appena conclusasi ha sancito, infatti, l'incontestabile bravura dello Jesolo Rugby A.S.D. consacrandola ad un ottimo secondo posto. Un campionato, insomma, da incorniciare.



DAMO STEFANO

**Serramenti in classe A
Sostituzioni senza opere murarie**

**Serramenti in PVC // Porte
Blindate // Scuri**

Showroom:
Via Roma Dx, 46 Jesolo
tel. 338 9256281



Lavori pubblici, priorità agli interventi nelle scuole

Bergamo: “I progetti più importanti riguardano D’Annunzio, Michelangelo e Munari”



L'assessore ai Lavori Pubblici
Otello Bergamo

Priorità agli interventi nelle scuole. È questa l'indicazione, forte e significativa, che l'Amministrazione Comunale ha voluto dare nel momento in cui si è trovata costretta a fare delle scelte. La necessità di rispettare il Patto di Stabilità, questione che sta condizionando l'operato di tutti i Comuni italiani, ha costretto in sostanza i nostri

Amministratori ad individuare delle priorità. “La nostra – ha dichiarato l'assessore ai lavori pubblici Otello Bergamo – è stata individuata negli interventi delle scuole, progetti forse sottotraccia rispetto ad altri, come in genere quelli che riguardano, per esempio, l'arredo urbano, ma da noi ritenuti assolutamente fondamentali. Avere delle scuole efficienti significa anche, al di là dell'evidente importanza del corpo insegnanti, avere delle strutture il più possibile moderne e confortevoli. Per questo le somme stanziare sono consistenti.

Quali sono gli interventi a cui si riferisce?

Partendo dalla considerazione che ovviamente l'ordinaria manutenzione riguarda indistintamente tutte le scuole del nostro territorio, direi che sono tre i progetti più importanti e che riguardano la scuola D'Annunzio, la scuola Michelangelo e la scuola Munari.



Da quale cominciamo?

Direi dalla scuola Munari di via Oscar Romero, nel Centro Storico, perché per questo intervento abbiamo ottenuto un finanziamento dalla Regione Veneto di 378mila euro. Il progetto, che richiede un investimento complessivo di circa mezzo milione di euro e quindi un intervento dell'Amministrazione Comunale ad integrazione del contributo della Regione, prevede la realizzazione di due nuove aule e dei servizi connessi. Si tratta, in sostanza, di un ampliamento di circa 220 metri quadrati che, per motivi funzionali,

dovrà prevedere anche la redistribuzione degli spazi esistenti.

Tempi di realizzazione?

Per la fine del 2011 la scuola d'infanzia potrà sicuramente godere dei nuovi spazi previsti in progetto.

In questa pagina del Notiziario presentiamo anche i progetti che riguardano le scuole D'Annunzio e Michelangelo: qualche osservazione aggiuntiva?

Solamente che, in questi due casi, si tratta in linea di massima di interventi di messa a norma, evidentemente indispensabili.

Scuola D'Annunzio

Ammonta a complessivi 250mila euro l'importo dei lavori di manutenzione straordinaria della scuola D'Annunzio e dell'auditorium Vivaldi. Questi, nel dettaglio, gli interventi previsti dal progetto:

- › Spostamento degli uffici di direzione dal piano terra al piano primo;
- › Realizzazione di archivi per deposito di materiale cartaceo al piano terra;
- › Realizzazione di nuovi spogliatoi e servizi igienici per gli insegnanti e il personale ausiliario della scuola dell'infanzia;
- › Realizzazione di un varco di comunicazione fra i due locali mensa al piano terra e di un controsoffitto con funzioni di assorbimento del suono (adeguamento alle norme prevenzione incendi);
- › Suddivisione dell'edificio in tre compartimenti mediante pareti e porte tagliafuoco (adeguamento alle norme prevenzione incendi);
- › Realizzazione di pareti in calcio silicato “incollate” alle pareti esistenti per rendere resistenti al fuoco le separazioni fra le diverse attività (auditorium e cucina), nonché sistemazione di alcune porte di uscita (adeguamento alle norme prevenzione incendi);
- › Sistemazione uscita di emergenza del Vivaldi, sistemazione del magazzino seminterrato zona camerini e realizzazione di impianto sonoro di sicurezza (adeguamento alle norme prevenzione incendi);
- › Realizzazione di aerazione permanente in sommità dei tre vani scala interni (adeguamento alle norme prevenzione incendi);
- › Spostamento scala antincendio (adeguamento alle norme prevenzione incendi).

Scuola Michelangelo

Un impegno di spesa di 400mila euro consentirà di intervenire sulla scuola Michelangelo di piazza Matteotti, nel Centro Storico. Il progetto esecutivo di ristrutturazione ha lo scopo di effettuare il risanamento delle pareti del corpo centrale prospiciente la corte interna mediante la sostituzione dei serramenti, la pulizia e sostituzione della lattoneria e la posa del cappotto. È inoltre prevista la sostituzione di alcune porte interne, con allargamento delle stesse. La fase di progettazione, e quindi la scelta dei materiali da utilizzare, è stata particolarmente finalizzata alla valutazione degli aspetti ambientali dell'intervento e quindi a:

- › Rispettare le normative sul risparmio energetico degli edifici (la posa del cappotto e la sostituzione degli infissi a taglio termico e con vetri a basso emissivo è stata prevista al fine di contenere i consumi energetici del fabbricato, con conseguente limitazione del consumo dei combustibili e delle emissioni nell'atmosfera);
- › Impiegare materiali che risultino ecocompatibili nel rispetto dei principi di sostenibilità, della riduzione dei consumi energetici e di un corretto uso dei materiali certificati.

Ricordiamo che la scuola Michelangelo venne realizzata nei primi anni Sessanta: il lato est dell'edificio venne ristrutturato negli anni Settanta. Un ulteriore intervento di adeguamento alle normative di sicurezza fu realizzato alla fine degli anni Novanta, mentre lo scorso anno si è provveduto alla manutenzione straordinaria del lato nord della scuola.

Il Piano triennale delle opere pubbliche

Descrizione dell'intervento

Stima dei costi del programma

	1° anno	2° anno	3° anno	Totale
Pavimentazione della via I.Nievo e di piazza Mazzini	€ 300.000,00	€ 0,00	€ 0,00	€ 300.000,00
Tappeti d'usura anno 2010	€ 330.000,00	€ 0,00	€ 0,00	€ 330.000,00
Ristrutturazione della scuola Michelangelo	€ 400.000,00	€ 0,00	€ 0,00	€ 400.000,00
Manutenzione straordinaria patrimonio immobiliare (2010)	€ 450.000,00	€ 0,00	€ 0,00	€ 450.000,00
Completamento percorso ciclopedonale "Riva Piave Vecchia" - 2° stralcio	€ 1.000.000,00	€ 0,00	€ 0,00	€ 1.000.000,00
Realizzazione pista ciclabile in via Danimarca tratto da via Correr a via M.L. King	€ 300.000,00	€ 0,00	€ 0,00	€ 300.000,00
Sistemazione accessi al mare	€ 200.000,00	€ 0,00	€ 0,00	€ 200.000,00
Realizzazione pista ciclabile in via Dante	€ 140.000,00	€ 0,00	€ 0,00	€ 140.000,00
Sistemazione ed asfaltatura della laterale di via Rusti	€ 150.000,00	€ 0,00	€ 0,00	€ 150.000,00
Ampliamento della scuola materna Monteberico di via Correr	€ 150.000,00	€ 0,00	€ 0,00	€ 150.000,00
Realizzazione bocciodromo	€ 280.000,00	€ 0,00	€ 0,00	€ 280.000,00
Ristrutturazione di piazza 1 Maggio, via Battisti e via XXIV Maggio	€ 900.000,00	€ 0,00	€ 0,00	€ 900.000,00
Realizzazione palestra presso la scuola G.Rodari	€ 1.021.800,00	€ 0,00	€ 0,00	€ 1.021.800,00
Tappeti d'usura anno 2011	€ 0,00	€ 330.000,00	€ 0,00	€ 330.000,00
Asfaltatura strade vallive	€ 0,00	€ 300.000,00	€ 0,00	€ 300.000,00
Realizzazione delle traverse di via Colombo - 3° stralcio	€ 0,00	€ 500.000,00	€ 0,00	€ 500.000,00
Pavimentazioni tratti di via Bafile e via Trentin da piazza Mazzini verso Largo Augustus e verso piazza Aurora	€ 0,00	€ 3.000.000,00	€ 0,00	€ 3.000.000,00
Completamento della pista ciclabile di via Tram	€ 0,00	€ 200.000,00	€ 0,00	€ 200.000,00
Ampliamento della scuola Materna Munari	€ 0,00	€ 700.000,00	€ 0,00	€ 700.000,00
Manutenzione straordinaria patrimonio immobiliare (2011)	€ 0,00	€ 350.000,00	€ 0,00	€ 350.000,00
Realizzazione rotatoria incrocio via XIII Martiri via Aquileia	€ 0,00	€ 350.000,00	€ 0,00	€ 350.000,00
Forno crematorio nel Cimitero di Jesolo	€ 0,00	€ 2.100.000,00	€ 0,00	€ 2.100.000,00
Manutenzione straordinaria patrimonio immobiliare (2012)	€ 0,00	€ 0,00	€ 350.000,00	€ 350.000,00
Adeguamento sede stradale di via Volta	€ 0,00	€ 0,00	€ 300.000,00	€ 300.000,00
Realizzazione rotatoria incrocio via Tritone con via Aquileia.	€ 0,00	€ 0,00	€ 250.000,00	€ 250.000,00
Ampliamento del Palazzo Congressi.	€ 0,00	€ 0,00	€ 1.500.000,00	€ 1.500.000,00
Realizzazione marciapiedi in via XXIV Maggio da piazza 1 Maggio al Cimitero comunale	€ 0,00	€ 0,00	€ 300.000,00	€ 300.000,00
Tappeti d'usura anno 2012	€ 0,00	€ 0,00	€ 330.000,00	€ 330.000,00
Realizzazione sottopasso in via Roma Destra	€ 0,00	€ 0,00	€ 2.286.204,00	€ 2.286.204,00
Realizzazione pista ciclabile in via Gà Gamba	€ 0,00	€ 0,00	€ 1.000.000,00	€ 1.000.000,00
Realizzazione raccordo tra via Pirami e via Tram in località Ca' Pirami	€ 0,00	€ 0,00	€ 500.000,00	€ 500.000,00
Sistemazione e prolungamento di via Mogadiscio	€ 0,00	€ 0,00	€ 500.000,00	€ 500.000,00
Realizzazione rotatoria incrocio via Pindemonte - via Monti	€ 0,00	€ 0,00	€ 350.000,00	€ 350.000,00
Sistemazione della viabilità stradale del Villaggio Ciano a Cortellazzo	€ 0,00	€ 0,00	€ 1.000.000,00	€ 1.000.000,00

Punto d'ascolto nelle scuole

L'unità Operativa Politiche Sociali del Comune di Jesolo ha avviato una collaborazione tra il distretto socio sanitario dell'Ulss 10 e gli Istituti scolastici del territorio per l'attivazione di un servizio d'ascolto nelle scuole.

Grazie all'esperienza maturata negli ultimi anni attraverso l'informale collaborazione tra i servizi delle Politiche sociali del Comune di Jesolo e le scuole cittadine per la realizzazione di attività di ascolto degli alunni, oggi è stato possibile

sviluppare una rete coerente di azione che va in aiuto ai ragazzi. Il progetto ha preso avvio nel mese di gennaio e già da subito c'è stata una buona risposta sia da parte dei ragazzi, che degli insegnanti e dei genitori. All'istituto Comprensivo D'Annunzio hanno usufruito del servizio 20 ragazzi e una decina di genitori, all'Istituto Comprensivo Calvino, invece, sono stati 40 i ragazzi che hanno chiesto di accedere allo Sportello. Anche all'Istituto Professionale di Stato Cornaro le richieste pervenute sono state numerose.

Questo risultato è indicativo del fatto che il servizio risponde ad un bisogno fortemente sentito da tutto il mondo della scuola. L'idea del progetto, infatti, è nata dalla constatazione di una difficoltà, da parte della fascia di età compresa tra i dieci e i diciotto anni ad accedere direttamente ai servizi socio-sanitari. La convinzione che sottende al progetto è quella che alcuni

segnali di disagio possono essere accolti più precocemente laddove esistano figure di fiducia per il ragazzo.

La collaborazione che si è instaurata tra le scuole, il Comune e Ulss 10 è stata costante, positiva e propositiva. Ci sono ottime possibilità che il progetto, il prossimo anno si consolidi ancor più e possa rispondere in modo sempre più efficace alle varie domande che arriveranno dai ragazzi e dalle loro famiglie. Si tratta di un'iniziativa che va incontro alle esigenze dei ragazzi di oggi sottoposti a meccanismi di vita sicuramente molto complessi, ricchi di impulsi nuovi ma anche, in alcuni casi, molto forti dal un punto di vista psicologico. Il servizio cerca di soddisfare il bisogno di ascolto che i ragazzi dimostrano di avere.

I professionisti delle Politiche Sociali messi in campo per assolvere questo importante compito sono una risorsa importante per il Comune di Jesolo.

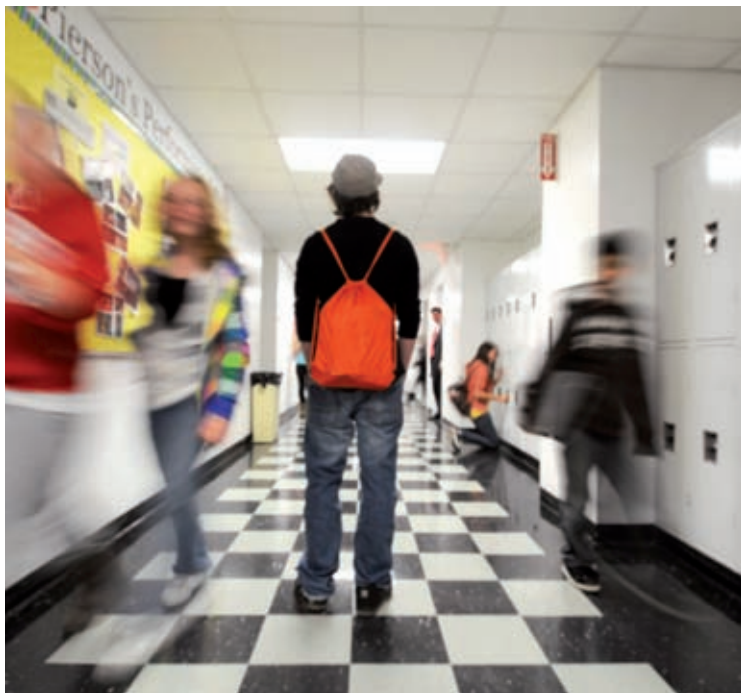

La attività nelle frazioni

Continuano con successo, nelle frazioni di Passarella di Sotto e di Ca' Fornera, le iniziative per la promozione del benessere dei minori in orario extra-scolastico. I ragazzi dagli 11 ai 14 anni sono coinvolti, un pomeriggio la settimana, in attività educative finalizzate alla promozione della socializzazione e al potenziamento della creatività.

I due gruppi stanno sviluppando percorsi diversi: il *Progetto Spazioliberamente*, che si sviluppa presso il Circolo N.O.I. Don Adolfo Bergamin di Passarella, punta a favorire la conoscenza di sé attraverso la discussione di tematiche legate all'amicizia e a momenti di vita di gruppo con uscite nel territorio. Il *Progetto Itinerari Educativi*, invece, si sviluppa presso il Centro Civico di Ca' Fornera ed ha appena concluso l'iniziativa *Video... insieme*, che ha condotto alla realizzazione di un videoclip musicale intitolato *Scritto in tv* nel quale i ragazzi hanno realizzato un testo musicale e sono stati coinvolti nelle riprese per la realizzazione del video con il pc. In occasione della Festa della Famiglia, infine, organizzata dal Circolo N.O.I. di Ca' Fornera, le famiglie della frazione hanno condiviso un momento di socializzazione comunitaria. I bambini hanno trascorso un pomeriggio in allegria grazie allo spettacolo *Polvere di magia*. Un clown, inoltre, ha accolto i più piccoli tra zucchero filato, sculture di palloncini e... tanti pop corn.

L'Assessorato alle Politiche Sociali, con questa attività di animazione ha voluto concludere il percorso di promozione del benessere avviato nella frazione con i più piccoli e dare appuntamento a settembre con nuove iniziative.

BONUS BIMBI

Da martedì 1 giugno si possono presentare le domande per accedere al Bonus bimbi 0-1, promosso dal Comune e dalla Coop di Jesolo. L'iniziativa intende sostenere le famiglie con bambini nati tra l'1 luglio 2009 e il 30 giugno 2010 attraverso l'assegnazione di bonus del valore di 250,00 euro spendibili presso il punto vendita Coop di Jesolo per l'acquisto di prodotti per l'infanzia (0-1 anno). I fondi destinati al progetto sono 8.500,00 euro e derivano dalla destinazione dei punti accumulati con la spesa dei soci Coop. I bonus (per un totale di 36) verranno emessi in favore della famiglie residenti nel Comune di Jesolo, con ISEE del nucleo familiare del minore non superiore a 12.405,00 euro. La collaborazione avviata tra Comune di Jesolo e la Coop di Jesolo quest'anno permetterà di fornire sostegno alle famiglie con bambini molto piccoli. Un ringraziamento da parte dell'Amministrazione Comunale cittadina va al presidente del distretto sociale di Jesolo, Carlo Trevisan per l'opportunità offerta ai soci Coop per la generosità dimostrata.

Le domande dovranno essere presentate presso gli uffici amministrativi dell'Unità Organizzativa Politiche Sociali su apposito modulo che sarà disponibile dall'1 al 30 giugno.



Cure termali



Anche quest'anno l'Assessorato alle Politiche Sociali del Comune di Jesolo ha organizzato un programma di iniziative per la cure alle Terme di Bibione, in favore della terza età. Nel 2009 l'iniziativa ha avuto un buon successo con 18 partecipanti, ma quest'anno è stata registrata una vera esplosione di adesioni. Infatti, sono stati raggiunti 27 iscritti che, per 12 giorni consecutivi, usufruiranno dei trattamenti terapeutici delle Terme di Bibione. Il trasporto avviene attraverso un bus navetta giornaliero messo a disposizione dal Comune di Jesolo. Questo è l'aspetto più apprezzato dagli anziani, che hanno la possibilità di abbinare il benessere e la cura della salute con la praticità e la comodità della vicinanza a casa.

Mal d'amore

C'è stata una grande partecipazione alla serata "Mal d'amore", che si è tenuta presso il Kursaal di piazza Brescia lo scorso 13 aprile.

La dottoressa Paola Scalari e il dottor Francesco Berto, con il moderatore Luigi Sclebin, hanno intrattenuto la platea su argomenti legati al tema della famiglia, dell'amore e delle difficoltà nelle relazioni con i figli, ponendo quesiti e riflessioni.

Importante è stata la collaborazione tra JesoloForum e il presidente dell'APT Michele Saramin, che hanno reso possibile l'organizzazione della manifestazione.

Il Comune di Jesolo è molto attivo nel sostegno alla famiglia attraverso l'organizzazione di molte iniziative su questo tema.



ASSOCIAZIONE ARTIGIANI E PICCOLE IMPRESE DI JESOLO

progetti, servizi e consulenze
per l'artigianato e la piccola e media impresa

il giusto equilibrio
per i tuoi affari



Jesolo - via C. Battisti, 89 - tel. 0421.951227
Jesolo Lido - via Aquileia, 42 - tel. 0421.380782
www.legaartigiana.it - www.artigianidijesolo.it



Invito al volontariato

Rivolto agli iscritti delle varie Associazioni combattentistiche e d'Arma e a tutti i cittadini del Comune di Jesolo

Promosso da: **Assessorato alle Politiche Sociali di Jesolo**

Gestito da: **Ufficio assistenza sociale del Comune di Jesolo**

Curato da: **Assorama-Comitato d'Intesa tra associazioni d'Arma del Comune di Jesolo**

L'Amministrazione Comunale di Jesolo dà l'opportunità alle varie Associazioni Combattentistiche e d'Arma del Comune di Jesolo di reclutare tra i propri associati - ma anche tra tutti i cittadini - intenzionati ad aderire a una lodevole e gratificante iniziativa: svolgere servizio di volontariato in favore delle persone anziane o comunque bisognose di aiuto e assistenza non infermieristica.

L'aiuto consiste nel dare la propria disponibilità in qualche ora del mattino, per una o più volte la settimana, oppure per una volta ogni quindici giorni o anche solo una volta al mese una o più volte al mese, a discrezione di ognuno senza alcun impegno vincolante.

Il servizio richiesto consiste nel:

1 - Guidare una macchina di piccola cilindrata messa a disposizione dal Comune e coperta di assicurazione (compreso il guidatore) per andare a prelevare a domicilio persone anziane (o bisognose di assistenza non infermieristica) in rapporto alle esigenze indicate dal coordinatore comunale. Il servizio comprende anche il riaccompagnamento dell'assistito alla propria abitazione.

2 - Offrire assistenza morale - comunque non infermieristica - a persone che vivono da sole e sono impossibilitate a muoversi ma sono bisognose di scambiare qualche parola.

3 - Svolgere qualche servizio di spesa o altre necessità quotidiane in favore di persone impossibilitate a farlo personalmente. Per esempio: comprare il giornale, pagare le bollette ecc.

Tale servizio di volontariato, non retribuito, deve essere inteso come atto di solidarietà verso le persone più bisognose e sarà senz'altro motivo di gratificazione personale e di ricchezza interiore per chiunque nutra sentimenti di altruismo nei confronti dei più deboli. Dedicare soltanto qualche ora ogni tanto a chi ha più bisogno di noi è un gesto di nobiltà d'animo che eleva le nostre coscienze ai valori più alti delle nostre esistenze.

Formulario di adesione (mettere una X alla voce interessata):

Sono disponibile per:

un'ora due ore mezza giornata

Dalle _____ alle _____ (indicare gli orari)

Di ogni giorno Alcune volte la settimana Una volta la settimana

Una volta ogni quindici giorni Una o più volte al mese

Sono disposta/o a svolgere il servizio (mettere una X sul numero che indica il servizio scelto)

1 2 3

Sono Interessata/o a svolgere altro tipo di servizio (indicare quale) _____

Per aderire a questo servizio di volontariato è sufficiente ritagliare questa pagina di "Jesolo" e inviarla, dopo averla debitamente compilata, al numero di fax 0421 359183 (Servizi Sociali Comune di Jesolo) oppure al fax numero 0421 93025 (Sergio Dalla Mora, presidente Assorama Comune di Jesolo).

Si può aderire anche telefonando al numero: 0421 359185 (Paola Pavan, Servizi Sociali Comune di Jesolo), oppure 328 7377983 (Sergio Dalla Mora, presidente Assorama Comune di Jesolo)

Tra giugno e luglio in arrivo le nuove Tessere Sanitarie

Tra la fine di giugno e l'inizio di luglio scadrà la Tessera Sanitaria (TS) per circa 2 milioni di veneti.

L'Agenzia delle Entrate, da tempo, ha iniziato in modo automatico, a piccoli gruppi di assistiti, l'invio della nuova TS. Tutti gli assistiti del Servizio Sanitario Nazionale, tra aprile e giugno, saranno raggiunti nelle loro case.

L'invio sarà effettuato attraverso il mezzo postale all'indirizzo di residenza che corrisponde all'anagrafe tributaria, anche per gli assistiti domiciliati con iscrizione temporanea. La nuova TS, sarà valida per sei anni e, come quella precedente, affiancherà ma non sostituirà la Tessera sanitaria Regionale di cartone, che va quindi mantenuta.

Si ricorda inoltre che la Tessera Sanitaria è lo strumento necessario per l'accesso ai servizi del Sistema Sanitario Nazionale, certifica il codice fiscale ed è Tessera Europea di



Assistenza Malattie (TEAM) in tutti i paesi dell'Unione Europea, compresi gli appartenenti all'area SSE (Spazio

Economico Europeo), cioè Norvegia, Islanda e Liechtenstein e Svizzera. Nel caso di soggiorno in un Paese

dell'Unione Europea, in possesso di TS scaduta, senza aver ricevuto la nuova, lo sportello Anagrafe rilascerà un certificato provvisorio per l'assistenza sanitaria all'estero. La TS scaduta non dovrà essere riconsegnata e potrà essere ancora usata per certificare il proprio codice fiscale, ma non potrà essere utilizzata per accedere ai servizi sanitari. In occasione del massivo invio, l'ULSS10 ha avviato una campagna informativa mediante locandine affisse nei prossimi giorni, nelle strutture sanitarie aziendali.

Si sottolinea infine che la nuova tessera sanitaria sarà esclusivamente consegnata via posta e quindi nessuno è autorizzato alla consegna porta a porta: sono stati infatti segnalati casi di telefonate con ignoti, o probabili truffatori, che chiedono un appuntamento per effettuare la consegna a domicilio.

RINNOVA ORA IL TUO SITO

chiama lo 0421.372703

o scrivi a: newmedia@nextitalia.it

nextitalia

comunicazione, editoria, new media

via La Bassa Nuova, 22 - 30016 Lido di Jesolo (Venezia)
t. 0421 372703 - f. 0421 370249 - www.nextitalia.it - info@nextitalia.it



Il nuovo regolamento per sun room, tende e porticati

Zoggia: “La zona a pregio commerciale di Jesolo disciplinata da regole e indicazioni precise”



Il vicesindaco Valerio Zoggia

Durante il Consiglio Comunale dello scorso 15 aprile è stato approvato il regolamento per disciplinare l'installazione e l'utilizzo di tende, sun room e porticati. Il documento contiene una serie di norme che permettono di regolamentare una materia che interessa direttamente molte attività commerciali e non, comprese nel nostro territorio. In

particolare il regolamento approvato dà prescrizioni che troveranno applicazione nella zona che va da piazza Torino e arriva fino al Faro. Ovviamente per gli edifici nella zona di rispetto (300 metri dal mare) sarà comunque necessaria l'autorizzazione della Soprintendenza.

“Il provvedimento – ha dichiarato il vicesindaco di Jesolo Valerio Zoggia – contiene indicazioni precise per la definizione della zona commerciale di grande pregio di Jesolo. Sono soddisfatto dell'approvazione di questo documento che fornisce regole precise per migliorare il nostro litorale.”

Lo scopo principale del regolamento è quello di pianificare in modo univoco la realizzazione di sun room, tende e porticati in modo da rendere sempre più elegante la passeggiata commerciale della nostra Città. Tutte le attività commerciali



del litorale, in questo modo, avranno un aspetto estetico curato e uniforme, per garantire una tutela maggiore della nostra località.

“Il regolamento – ha continuato Valerio Zoggia – riguarda le attività commerciali che si trovano tra piazza Torino e piazza Faro, che in questo modo hanno delle prescrizioni precise per regolare la costruzione di sun room, tende e porticati che dovranno essere edificati secondo gli stessi principi. Si tratta di un

regolamento molto importante che porta in una direzione di ordinamento e disciplina delle attività commerciali. Lo scopo a cui Jesolo deve mirare è proprio quello diventare sempre di più una località turistica moderna e stimolante, ricca di spunti coerenti con i tempi attuali. Anche attraverso un regolamento come questo appena approvato Jesolo potrà crescere da un punto di vista della proposte per i nostri turisti”.

edilpiave
competenza
professionalità
costruzioni
c i v i l i
ristrutturazioni
bioedilizia

EDILPIAVE
costruzioni Srl
via Pierluigi Nervi n°39
30016 Jesolo Ve
tel. e fax 0421951986
costruzioniedilpiave@libero.it

DELTA SERVIZI
Amministrazioni Condominiali
Via Piave Vecchio, 1/D - 30016 JESOLO (Ve)

DELTA

Tel. 0421.93750

Servizi Amministrativi ed Immobiliari

Il Museo Civico tra scienza e immagine

Dal momento della sua apertura (era il giugno del 2003), Il Museo Civico di Storia naturale di Jesolo ha rafforzato le sue potenzialità diventando un punto di riferimento nazionale per gli studiosi in materia. “La nostra struttura – ha dichiarato il vicesindaco di Jesolo Valerio Zoggia – è motivo di orgoglio per la nostra Città, le molteplici attività organizzate dallo staff del Museo, infatti, ottengono sempre ampio riscontro dagli specialisti del territorio nazionale”.

Ogni anno, il Museo organizza e cura molteplici attività, volte al mantenimento di una continuativa presenza ai maggiori eventi nazionali tematici legati alle materie scientifiche di storia naturale, ma anche inerenti alla ruralità e alle attività all'aria aperta, portando il nome di Jesolo in molte città italiane. “Grazie al Museo Civico – ha continuato Zoggia – la nostra Città ha presenziato alle maggiori fiere italia-

ne primeggiando per il valore scientifico della propria proposta. Se dovessimo contare tutti gli ingressi registrati nelle Fiere a cui il Museo di Jesolo solo nell'ultimo anno ha partecipato, la somma si aggira attorno al milione di persone. Un

bel risultato che garantisce un ritorno di immagine e di visibilità importante per la nostra città”. Ad ogni appuntamento, infatti, il Museo è presente anche con il logo di Jesolo e con materiale pubblicitario sulla nostra località. Inoltre, gli uffici

stampa di tutte le Fiere a cui il Museo partecipa provvedono a divulgare alla stampa comunicati, articoli e cataloghi in cui compare la struttura museale ma anche il nome di Jesolo. “Oltre al valore scientifico del nostro Museo – ha concluso Valerio Zoggia – ce n'è uno di carattere promozionale che non va sottovalutato anche per il target medio alto che raggiunge.

Tutto questo grazie alla credibilità del Museo jesolano che viene costantemente invitato a partecipare ai più importanti convegni di studio, tavole rotonde e appuntamenti di studio. Per partecipare alle varie vetrine scientifiche e Fiere il Museo si è dotato di strumenti come furgoni per il trasporto, ma anche scenografie, tavoli, griglie espositive e totem pubblicitari. Importante è la sinergia che si è creata con FourSeasons che fornisce materiale informativo di Jesolo, distribuito ai visitatori delle varie Fiere.



Agriturismi di Jesolo

Agriturismo Cavetta
Fam. Antoniazzi Paolo

via Cavetta Marina 53/B Jesolo
0421/378082
www.agriturismocavetta.com

ALLOGGI CON RISTORAZIONE



AGRITURISMO “Taglio del re”

Via Posteselle 15, 30016 Jesolo - 0421-359740



A tavola con la natura
www.tagliodelre.net

**Speciale famiglie:
sono aperte le iscrizioni al
centro estivo
per bambini/ragazzidai 4 ai 12 anni**

Ristorazione con prodotti propri
Alloggi - Fattoria didattica per scuole

Azienda Agrituristica

La Barena

Via Lio Maggiore, 21 - Jesolo
348.3681314 - www.labarena.it

AGRITURISMO ANTICHE MURA
con alloggio

Via Antiche Mura, 46 - JESOLO (VE)
www.agriturismoantichemura.it

PER PRENOTAZIONI Cell. 338.4516492

ALLEVAMENTO DELLO STRUZZO

Aperto il parcheggio interrato di piazza Internazionale

Ha aperto lo scorso 18 aprile il parcheggio interrato di piazza Internazionale. La gestione della struttura, di proprietà comunale, è stata affidata a Jtaca e rappresenta una novità assoluta nel panorama della gestione della sosta pubblica del Comune di Jesolo: si tratta, infatti, del primo parcheggio definito "in struttura". Il nuovo parcheggio è composto da 120 posti auto che raddoppiano la capienza della piazza soprastante. Prima dell'avvio della stagione estiva il parcheggio verrà inoltre dotato di un efficace impianto di videosorveglianza, realizzato da Jtaca e collegato direttamente alla sua Centrale Operativa all'interno della nuova sede operativa di via Equilio, utilizzando la rete pubblica di fibra ottica. In questo modo, in particolare, durante il periodo estivo, gli operatori terranno il parcheggio sotto controllo 24 ore su 24, intervenendo solo in caso di problemi o malfunzionamenti.

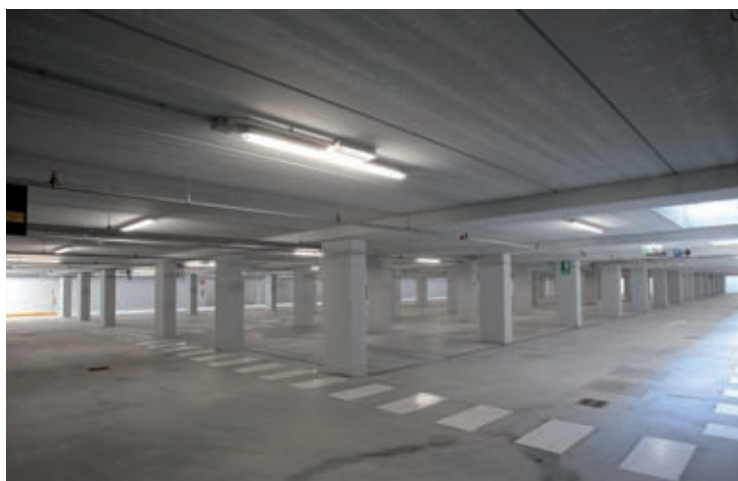

"Non nascondo una profonda soddisfazione - ha dichiarato il presidente di Jtaca Pierpaolo Alegiani - dato che il parcheggio, è pubblico in struttura, il primo di questo tipo del Comune di Jesolo". In breve tempo saranno altri quelli di questa tipologia ad arrivare: il Silos da 180 posti auto Albarella dietro piazza Trieste e un altro da oltre 70 posti auto nel

parcheggio interrato sotto la rinnovata piazza Drago. "Possiamo quindi dire che con il parcheggio Internazionale - ha detto ancora Pierpaolo Alegiani - Jtaca sperimenta un modello gestionale che troverà diffusione ed applicazione in tutti i parcheggi pubblici in struttura. In accordo con quanto deciso con l'Amministrazione Pubblica, la

struttura è aperta come parcheggio a pagamento a rotazione, con un sistema di controllo attraverso gli impianti di videosorveglianza e un servizio aggiuntivo di vigilanza notturna armata". I posti riservati ai disabili, invece, si trovano in superficie all'ombra degli alti pini marittimi posti sul lato via Pindemonte.

"Ricordo anche - ha concluso il Presidente di Jtaca - che l'entrata del parcheggio si trova in via Aleardi mentre l'uscita è su via Pindemonte, e che un pannello informativo in prossimità dell'entrata fornirà in tempo reale la disponibilità di posti nell'interrato ma anche eventuali raggugli aggiuntivi riguardanti la sicurezza, l'accessibilità ma anche le informazioni per favorirne l'evacuazione in caso di emergenza. Invito tutti i cittadini a prendere, sin da subito, confidenza con questa struttura, segnalando alla nostra società anche eventuali suggerimenti per migliorare il servizio erogato".

Corso di primo soccorso per i dipendenti di Jtaca

Completato il corso di primo soccorso per i dipendenti Jtaca. La società partecipata del Comune di Jesolo, nell'ottica di continuazione del programma di formazione dei propri dipendenti, ha organizzato un corso di pronto soccorso che perfeziona la preparazione del personale in considerazione dell'importante ruolo svolto all'interno della società cittadina. "Il livello di approfondimento del corso - ha dichiarato Pierpaolo Alegiani, presidente di Jtaca - è stato tarato per fornire ai nostri dipendenti approcci sia comportamentali che tecnici. Quindi legati alla gestione delle varie emergenze che possono accadere quando si ha a che fare con le persone. Sono molto contento della partecipazione compatta dimostrata dai dipendenti di Jtaca che hanno accolto con favore questa iniziativa, dimostrando maturità e desiderio di crescita professionale". Le lezioni si sono svolte nell'Aula

Corsi della nuova sede Jtaca di via Equilio: dodici ore tenute dal medico del lavoro Giuseppe Minetto che ha centrato le lezioni sulle nozioni e tecniche di pronto soccorso. "Abbiamo chiesto espressamente al medico del lavoro - ha concluso il Presidente di Jtaca - di dare al Corso un taglio il più possibile 'pediatrico', proprio in considerazione del fatto che la nostra utenza è composta in parte considerevole dai bambini e ragazzi che usufruiscono del servizio di scuolabus. Per quanto riguarda l'aggiornamento del personale del settore sosta, invece, abbiamo previsto, a partire dal mese di maggio, un corso di formazione per la gestione delle emergenze nei parcheggi in struttura (interrati, silos, etc.). Credo, quindi, sia importante far sapere alla cittadinanza che tutti i nostri operatori, sia che operino nel mondo della sosta che in quello dei trasporti, sono sempre adeguatamente for-



mati e preparati per gestire l'emergenza".

I dipendenti Jtaca che hanno partecipato con profitto al corso di pronto soccorso sono: Piergiulio Barichello, Alessandro Beraldo, Mauro Bettio, Claudia

Cuogo, Elena Dal Molin, Pierluigi Deo, Enrico Di Bari, Guglielmo Dolce, Roberto Falcier, Sergio Gelmi, Alice Gobbo, Pasqualina Romaniello, Francesco Sari, Salvatore Sulsenti, Patrizio Tonetto, Daniele Visentin, Maurizio Zen.



Città di Jesolo in collaborazione con

vivijesolo e **VIDOTTO Sport**

Presenta il concorso

VIVIJESOLO MONDIALE 2010

dal 27 maggio al 29 giugno



Quale squadra vincerà il Mondiale 2010 in Sud Africa?

Per partecipare compila la cartolina che trovi allegata a Vivijesolo con i tuoi dati e il tuo pronostico, poi "imbuca" nelle speciali urne che trovi nei locali affiliati *

Indovina e potrai vincere uno dei tre buoni acquisto del valore di 700, 500 e 300 euro da spendere presso uno dei negozi Vidotto Sport



Info: Si può votare fino al 29 giugno, ovvero il giorno che precede l'inizio degli ottavi di finale. Lunedì 12 luglio tutte le cartoline che avranno dato la risposta esatta parteciperanno all'estrazione finale: in palio, tre buoni acquisto del valore, rispettivamente, di 700,00, 500,00 e 300,00 euro da utilizzare presso uno dei punti vendita **Vidotto Sport**. Il regolamento completo di Vivijesolo Mondiale è scaricabile dal sito www.vivijesolo.it.

***Vidotto Sport** (via Roma dx, 129; piazza Mazzini, 11; via Bafile, 22; via Bafile, 16; via Bafile, 296; via Trentin, 12, a pochi passi da piazza Mazzini), **Casabianca Café** (piazza Casabianca), **Capannina Beach** (spiaggia piazza Mazzini), **Classe '64** (piazza Kennedy, Centro Storico), **Chiosco Mercedes** (spiaggia piazza Trento), **Chiosco Tapas** (spiaggia a pochi passi dal Faro), **Chiosco Vellero** (spiaggia piazza Marina), **Jes Bar** (piazza Milano), **John Martin's** (via Bafile, a pochi passi da piazza Mazzini), **Marina Club** (via Roma dx), **Mc Donald's** (poco distante dal Centro Commerciale Laguna Shopping), **Miravalle** (via Piave Vecchio, Centro Storico), **Nuovo Mondo** (Cortellazzo), **Orange Café** (piazza Marconi), **Primafile** (piazza Mazzini), **Royal Oak** (via Bafile, tra piazza Marconi e piazza Trieste); **Terrazzamare** (spiaggia del Faro).

2012
Jesolo
The city beach.

Al via il Festival delle Sculture di Sabbia 2010

Carli: "Sarà una tredicesima edizione interamente dedicata a Pinocchio"



L'assessore al turismo Alberto Carli

"Quest'anno il Festival delle Sculture di Sabbia – a parlare è l'assessore al Turismo Alberto Carli – durerà un mese più del solito: l'inaugurazione ufficiale della tredicesima edizione avverrà nel corso di una speciale cerimonia che si terrà sabato 29 maggio alle 20.30 presso l'arenile di piazza Brescia alla presenza del Sindaco, della Giunta e delle altre principali autorità locali".

"L'edizione 2010 – ha sottolineato l'Assessore – sarà dedicata a

Pinocchio, il burattino di Collodi e alle sue famose avventure che hanno incantato i sogni dei bambini di ogni generazione. Mastro Geppetto, Mangiafuoco, il Gatto e la Volpe, la Fata Turchina e gli altri personaggi del fantastico racconto saranno ricreati con la sabbia da 17 artisti provenienti da ogni parte del mondo, coordinati dallo 'storico' direttore artistico Richard Varano. Tra immaginazione e poesia, creatività e fantasia, ci si potrà così addentrare, grandi e piccini, nel mondo delle fiabe in un'atmosfera di gioco ed allegria che non trascura il valore educativo sotteso, ovvero la crescita del bambino attraverso le difficoltà di tutti i giorni".

Oltre a Varano, Jesolo attende quindi altri sedici scultori della sabbia che sono: Damon Farmer (dagli USA), Brad Goll (USA), John Gowdy (USA), David Ducharme (Canada), Karen Fralich (Canada), Peter Vogelaar (Canada), Alexey Shchitov

(Russia), Dmitry Klimenko (Russia), Kevin Crawford (Australia), Radovan Zivney (Repubblica Ceca), Katsuhiko Chean (Giappone), Marjon Katerberg (Olanda), Marjolijn Weeda (Olanda), Lars Borst (Olanda), Susanne Ruseler (Olanda), Wilfred Stijger (Olanda), Edith Van Wetering (Olanda).

Creatura jesolana, che più di così non si potrebbe, il Festival delle Sculture di Sabbia è nato nel 1998 da un'idea felice buttata sul piatto proprio da Richard Varano, che poi è diventato anche artefice dell'altrettanto noto Sand Nativity, il Presepe di Sabbia che si tiene in Città ogni anno nel periodo delle

Festività natalizie.

"Il mio augurio – spiega l'assessore Carli – è che anche con Pinocchio si possa ripetere il successo delle passate edizioni: il Festival delle Sculture di Sabbia rappresenta dopotutto uno dei fiori all'occhiello della programmazione estiva jesolana".

Ricordiamo che la manifestazione rimarrà aperta al pubblico da sabato 29 maggio a domenica 1 agosto in una tensostruttura di 1400 metri quadrati allestita sulla spiaggia di piazza Brescia.

Per approfondimenti: www.jesolo.it – www.sultansofsand.com



Le macchine di Leonardo Da Vinci



È stata aperta in una grandiosa sede di 600 metri quadrati in via Aquileia, 123 (proprio davanti al Palazzo del Turismo di piazza Brescia) una mostra dedicata al genio di Leonardo Da Vinci. Si tratta di un'esposizione di macchine fedelmente ricostruite a grandezza naturale, progettate in epoca rinascimentale da Leonardo Da Vinci. Organizzata da Exponaturaitalia, la mostra ripercorre il genio di Leonardo che, oltre alla sua ricchissima produzione artistica, si dedicò alla definizione di progetti ingegneristici molto innovativi per il suo tempo. La mostra presenta la realizzazione dei progetti di Leonardo da parte di alcuni artigiani italiani che hanno rispettato i suoi dettagliatissimi progetti. La mostra rimarrà aperta fino al prossimo 6 gennaio, tutti i giorni dalle 10.00 alle 22.00. Biglietto d'ingresso 10,00 euro intero, 8,00 euro ridotto.

Miss Italia nel Mondo

Per il quarto anno consecutivo, il grande evento di Miss Italia nel Mondo, giunto ormai alla sua ventesima edizione, si terrà a Jesolo mercoledì 30 giugno. La notizia è stata ufficializzata lunedì 10 maggio dalla Miren, la società della famiglia Mirigliani, ideatrice ed organizzatrice della manifestazione. La finale, che verrà disputata presso il Palazzo del Turismo di piazza Brescia, vedrà sfilare cinquanta splendide ragazze di origine italiana, provenienti da tutto il mondo. Oltre a trattarsi di una manifestazione di livello nazionale, che sarà trasmessa dalla rete ammiraglia della Rai, Miss Italia nel Mondo rappresenta un'ottima occasione per dare grande visibilità non soltanto a Jesolo, ma anche a tutta la Regione del Veneto. Alla nostra Città viene inoltre riconosciuto un ruolo di primo piano nel rilancio di quest'importante evento.



A spasso con Gianni Rodari

Sabato 17 aprile ha avuto inizio, dalla Scuola Primaria G. Rodari di via Antiche Mura la seconda edizione della manifestazione "A spasso con Rodari", organizzata dalla scuola in collaborazione con il Comune. Il tema di quest'anno era "Volare" ed il testo a cui è stato dedicato il progetto è il libro di Sepùlveda: "Storia di una gabbianella e del gatto che le insegnò a volare".

Il racconto è stato diviso in sette momenti che corrispondevano ad altrettante tappe, dislocate lungo le vie e le piazze principali del centro jesolano, dove un organizzatissimo staff di genitori ed insegnanti ha drammatizzato questa storia sulla diversità.

Presso ciascuna fermata ogni bambino ha ricevuto le varie parti della narrazione e frammenti della gab-

bianella Fortunata, protagonista della storia assieme al gatto Zorba.

In occasione dell'ultima tappa che ha visto tutti i partecipanti riuniti nel giardino della scuola, ogni bambino ha potuto ricomporre il suo grazioso volatile e ricevere la morale del racconto direttamente dal "cielo", attraverso le mani-ali del pilota di un elicottero ultraleggero invitato alla manifestazione con il

suo mezzo.

Il tutto è stato arricchito dalle bancarelle per il baratto del libro e dalle torte preparate dai genitori.

Alla fine, una volta spenti i riflettori, ognuno ha potuto portare nel cuore la speranza che, se un gatto ed una gabbianella sono riusciti ad andare d'accordo, forse c'è qualche possibilità anche per gli umani!



L'Egitto in visita alla Cornaro

Nel quadro delle relazioni tra Italia ed Egitto nella gestione dei flussi migratori, lo scorso aprile una delegazione egiziana di alto profilo istituzionale ha visitato l'Istituto Cornaro di Jesolo. La visita, organizzata dall'Organizzazione Internazionale per le Migrazioni (OIM), era inserita nel Progetto Istruzione e formazione per i Giovani Egiziani, finalizzato alla realizzazione di un'efficace integrazione dei sistemi educativi tra i due Paesi.

La delegazione è stata accolta dal Direttore all'Immigrazione del Ministero del Lavoro, Giuseppe Silveri, dall'Assessore al Turismo, Alberto Carli, oltre che dal Preside del Cornaro, Ilario Ierace. Grazie alla disponibilità del corpo docente è stato possibile tenere importanti incontri operativi che hanno consentito agli egiziani di formulare precise indicazioni su come procedere nella riforma della formazione professionale in Egitto.

IDEA POSA s.r.l.
di Franco Mario

POSA CERAMICA, MARMI E GRANITI
LUCIDATURA PAVIMENTI NUOVI E VECCHI
IN MARMO, GRANITO E VENEZIANA

via Meucci, 11 - zona artigianale - Jesolo (Ve) - tel. 0421.350936 - fax 0421.369007 - www.ideaposa.it - info@ideaposa.it

Certificazione di qualità alla Polizia Locale

Meneghel: "Attenzione ai servizi e alle esigenze del cittadino sempre presenti nei programmi dell'Amministrazione"



L'assessore alle politiche ambientali Renato Meneghel

La Polizia Locale di Jesolo ha superato con successo la verifica ispettiva condotta dall'organismo internazionale DNV (Det Norske Veritas) ottenendo la certificazione di qualità ISO 9001. Certificare la qualità di un servizio significa garantire che esso venga svolto a norma di Legge, con l'obiettivo di raggiungere la soddisfazione di coloro ai quali è rivolto.

to. I fruitori dei servizi della Polizia Locale di Jesolo sono i cittadini e i turisti: i controlli sulla sicurezza, il pattugliamento dell'arenile, i controlli sulla conformità degli esercizi pubblici, il rispetto del Codice Stradale, la prevenzione alle stragi del sabato sera, i controlli ambientali, sono solo alcune delle attività che gli agenti devono garantire attraverso procedure ed istruzioni codificate e strutturate su misura per la nostra realtà.

"È un risultato di eccellenza - ha dichiarato l'assessore alla Qualità Renato Meneghel - che Jesolo ha raggiunto grazie all'apparato organizzativo che si è dato negli anni, attraverso la riprogettazione dei processi interni secondo i criteri dell'organizzazione aziendale. L'analisi di tutte le attività svolte e la riprogettazione dei servizi e degli uffici interni ha richiesto quasi un anno di lavoro e ha consentito la

definizione di una organizzazione snella e flessibile, più adatta alle attuali esigenze della Città". La certificazione alla Polizia Locale si inserisce in quel processo di crescita che Jesolo si è dato, strumento fondamentale per la crescita e lo sviluppo di tutto l'apparato amministrativo. Le attività che rientrano nel Sistema Qualità sono periodicamente sottoposte a verifiche ispettive interne, condotte da personale qualificato del Comune. Lo scopo è di portare in evidenza ogni anomalia che intervenga negativamente sulla qualità dei servizi erogati. Allo stesso scopo DNV svolge annualmente le proprie visite d'ispezione presso gli uffici comunali, che si concludono con la segnalazione di non conformità che il Comune deve necessariamente correggere, pena la perdita della certificazione. "Governare i propri servizi attraverso un Sistema Qualità certificato ISO 9001 - ha concluso



l'assessore Meneghel - permette al Comune di Jesolo di essere all'avanguardia sulla qualità delle prestazioni erogate, sull'affidabilità del rispetto delle norme vigenti e sugli obiettivi di soddisfazione dei propri cittadini nelle aree strategiche della Pianificazione Urbanistica e Attività Edilizia, nella riscossione dei Tributi e nella gestione delle Attività Produttive".

FERRU TENSILE

FERRAMENTA - UTENSILERIA
MATERIALE ELETTRICO - CASSEFORTI
COLORI E VERNICI
TINTE PERSONALIZZATE

Via Vicenza 64/66 Tel/Fax 0421 971410
30016 Jesolo Lido (Ve)
e-mail: ferrutensile1@libero.it

**CARROZZERIA
JESOLANA**

SOCCORSO
STRADALE

Audi SPECIALIZZATA Volkswagen

VIA A. MEUCCI, 32 JESOLO
(ZONA ARTIGIANALE)
TEL. 0421 951793 - FAX 0421 350960

Inaugurazione del Piedibus a Cortellazzo



Lunedì 12 aprile alcuni alunni della Scuola primaria Vecellio di Cortellazzo sono andati a scuola in Piedibus, accompagnati da un gruppo di genitori volontari. Il Progetto Piedibus è promosso dai genitori del Consiglio di istituto del Calvino di Jesolo Paese in collaborazione con l'Assessorato all'istruzione e ai lavori pubblici del Comune di Jesolo ed ha lo scopo di promuovere un nuovo modo di andare a scuola: non più in automobile ma a piedi. In questo

modo i bambini fanno del movimento, imparano l'educazione stradale sul campo e diventano pedoni consapevoli. "Il 12 aprile è stato un momento importante – ha dichiarato l'assessore all'Istruzione Renato Meneghel – perché per la prima volta è stato attivato il Piedibus nella nostra Città. Credo molto in questo progetto che ha dei termini di validità molto importanti per i nostri ragazzi che, negli ultimi tempi, hanno perso l'opportunità di

muoversi a piedi. Sono certo che il progetto si potrà sviluppare in tutte le scuole della città con grande soddisfazione per gli alunni, ma anche dei loro genitori". Alla giornata

di inaugurazione del Piedibus erano presenti l'assessore all'istruzione Meneghel e il vicesindaco Valerio Zoggia. Per informazioni: 329 1334899.



A pranzo con gli alunni della scuola Rodari

Lo scorso 20 aprile, l'assessore all'Istruzione Renato Meneghel, accompagnato dal consigliere comunale Mirco Crosera, ha visitato il refettorio della scuola primaria Rodari, trattenendosi anche per il pranzo insieme agli alunni e agli insegnanti.

"Si è trattato di una visita molto importante – ha detto l'assessore Meneghel – perché sono convinto che la qualità della mensa e degli alimenti che vengono servi-

ti ai nostri ragazzi sia fondamentale e, al di là dei controlli previsti dal capitolato, ho voluto verificare di persona".

La preparazione dei pasti si svolge seguendo un menù che viene predisposto da un incaricato esterno (la Ditta Qualimenta) che svolge anche attività di controllo sulla qualità offerta. Il menù per il servizio di refezione scolastica è predisposto in osservanza delle norme suggerite dalle

"Linee Guida sulla ristorazione scolastica" preordinate dalla Regione Veneto incluse tra i criteri seguiti dalla ditta Qualimenta per la realizzazione del menù scolastico vi sono:

- l'assicurazione di un alto livello di tutela igienico-sanitaria dell'utenza;
- la promozione di corrette abitudini alimentari;
- l'osservanza, quanto più possibile, della frequenza di somministrazione per ciascun prodotto;
- la varietà e alternanza dei piatti proposti nel corso della settimana;
- il rispetto del fabbisogno energetico medio, per fasce d'età (con il presupposto che il pranzo debba fornire il 40% delle calorie necessarie nella giornata);
- l'equilibrio delle fonti caloriche con dieta caratterizzata da elevato contenuto in carboidrati complessi, buona qualità delle protei-

- ne e riduzione dei grassi saturi;
- l'apporto consistente di cereali e derivati, verdure, legumi e frutta ed impiego dell'olio extra-vergine di oliva
- l'alternanza delle fonti proteiche: carni rosse e bianche, pesce, formaggi e uova;
- la stagionalità nella scelta dell'ortofrutta
- l'inserimento di almeno un "piatto unico", completo per valore energetico e nutritivo, sempre accompagnato da verdure;
- la previsione di semplici e buone tecniche di preparazione e cottura, a salvaguardia della qualità nutrizionale degli alimenti.

Ad ogni inizio di anno scolastico il menù viene, inoltre, sottoposto all'approvazione da parte del Servizio Igiene Alimenti dell'ASL 10 e variato durante il corso di tutto l'anno scolastico, fino ad oggi per sei volte.





*Lido di Jesolo
Piazza Torino*

residenza **+39**



ad un passo dal mare

iniziativa di

REVE s.r.l.

info e vendite:

339 3736649 - 392 1950392

info@revesrl.it www.revesrl.it

residenza turistica

