



jesolo

giornale dell'amministrazione comunale



Direttore Editoriale: Francesco Calzavara - **Direttore Responsabile:** Stefano Momentè - **Responsabile di Redazione:** Alberto Cavazzini
Redazione: Cinzia Stringhetta, Romina Pilia, Valentina Pavan - **Redazione Grafica:** Massimo Boraso - **Coordinamento editoriale:** Pamela Prizzon **Editore:** Comune di Jesolo - **Redazione:** Next Italia, via La Bassa Nuova, 22 - Jesolo - tel. 0421.372703 - fax 0421.370249 **Stampa:** Linea Grafica, Castelfranco V.to - Reg. Trib. di Venezia n°10779 del 04.12.2004 - Anno 15 - n° 2 - Marzo 2011



Piano di Assetto del Territorio. obiettivo Jesolo 2020
PAT, UN'OPPORTUNITÀ CONDIVISA

Pat, una grande opportunità

Il Sindaco: "Uno strumento condiviso che fissa la sostenibilità degli interventi e delle trasformazioni ammissibili"



Il sindaco Francesco Calzavara

Lo scorso gennaio la Giunta Comunale ha dato ufficialmente il via alla procedura di formazione del PAT, acronimo al quale tutti ci dovremo abituare, un po' come avvenuto con il PRG, perché indica uno strumento urbanistico importantissimo: il Piano di Assetto del Territorio.

Al PAT - proprio in quanto argo-

mento assai complesso che necessita non solo di essere elaborato con grande attenzione, ma anche presentato e spiegato ai cittadini senza approssimazione alcuna - abbiamo voluto dedicare ampio spazio in questo numero del Notiziario Comunale: un primo, indispensabile passo informativo, che integra altre iniziative finalizzate alla sua conoscenza, come per esempio gli incontri pubblici iniziati nei giorni scorsi e che proseguiranno anche nelle prossime settimane. Il PAT, così come definito dalla Legge Regionale di riferimento, ha il compito di fissare gli obiettivi e le condizioni di sostenibilità degli interventi e delle trasformazioni ammissibili ed è redatto dal Comune sulla base di previsioni decennali. Un tempo lungo, certo, che si spiega però nel fatto che il Piano è destinato a

guardare lontano e a ridisegnare il territorio nell'ottica di una rivalutazione, riqualificazione e salvaguardia dell'ambiente. Proprio per questo, abbiamo avviato il percorso di revisione del vigente PRG, approvato nel 2003 e successivamente modificato con una Variante generale adottata nel 2008.

Da questo punto di vista il PAT rappresenta per la Città una grande opportunità anche se non deve, e su questo bisogna essere assolutamente chiari, creare aspettative quasi si trattasse di un nuovo PRG. Il Piano di Assetto del Territorio, in sostanza - come risulterà chiaro se avrete la pazienza di leggere i contenuti delle prossime pagine - ci permetterà, tutti insieme, di decidere quale direzione dovrà prendere la nostra Città per garantire un futuro a noi ma

soprattutto alle nuove generazioni, ovvero a chi vivrà a Jesolo nel corso dei prossimi decenni.

Un obiettivo che abbiamo cercato di trasmettere anche attraverso l'ideazione del logo pubblicato in copertina, che riassume l'obiettivo temporale e lo spirito con il quale tale obiettivo vuole essere riassunto. Proprio per fissare un fine condiviso, nel raggiungimento del quale ogni cittadino possa sentirsi in qualche modo protagonista, l'Amministrazione Comunale ha deciso di organizzare una serie di incontri per raccogliere non solo idee e suggerimenti, ma anche stimoli, istanze e bisogni da parte del maggior numero di persone che vivono e lavorano nel nostro territorio.

**Il Sindaco di Jesolo
Francesco Calzavara**

**LIGHT LUNCH
A MEZZOGIORNO**

VENGA A PRENDERE IL CAFFÈ DA NOI
Abbiamo pensato ad un ritrovo confortevole e raffinato ☕ ad una ricercata selezione di caffè ad un buona colazione o ad uno spuntino veloce per spezzare la monotonia di una giornata lavorativa

VENGA A CONOSCERCI SARA' IL BENVENUTO
Jesolo Centro Storico in Piazza 1° Maggio n° 6
APERTO TUTTI I GIORNI DALLE 6,30 ANCHE LA DOMENICA MATTINA

Piano di Assetto del Territorio – Jesolo 2020

Sono cominciate le prime fasi che porteranno all'approvazione del Piano di assetto del territorio (Pat) del Comune di Jesolo, lo strumento urbanistico che ridisegna il territorio nell'ottica di una rivalutazione, riqualifica e salvaguardia dell'ambiente. Alla fine di dicembre, il sindaco Francesco Calzavara, insieme al consigliere delegato Nicola Manente, ha dato ufficialmente avvio all'iter che condurrà all'inizio del 2012 all'approvazione del Pat, indicando le linee guida da seguire, le strategie da adottare e la complessità di un documento urbanistico co-pianificato con Regione Veneto e Provincia di Venezia. Si tratta di un progetto ad ampio respiro concepito su tempistiche di realizzazione molto ampie – dai 10 a 20 anni – indirizzato ad una valutazione complessiva del territorio da un punto di vista ambientale, storico e culturale. Il Pat di Jesolo si comporrà di varie azioni e iniziative,

veicolate da una comunicazione univoca contraddistinta dal nuovo logo Jesolo2020. Il Pat per costituzione è cosa diversa rispetto al Piano Regolatore Generale (Prg) anche se i due strumenti urbanistici sono contigui tra loro. Una volta terminata la stesura del Pat, il Prg dovrà adeguare ad esso le proprie criticità adattandole ad una pianificazione urbanistica equilibrata, armonica inserita in un prospetto temporale futuro. Il Pat stabilisce una visione appropriata che guida la

Città verso la crescita futura sviluppata attraverso l'analisi dell'intero territorio e delle opportunità che ha in un contesto molto più ampio. A quasi 10 anni dall'approvazione del Prg si evidenzia la necessità di un nuovo documento urbanistico adattato ad una prospettiva temporale durevole che promuova e realizzi uno sviluppo sostenibile del territorio.

Il Pat regola la crescita della Città attraverso una visione appropriata, risultato di un'attenta analisi del ter-

ritorio e dell'individuazione delle opportunità che Jesolo ha in un contesto molto più ampio. Il percorso del Pat di Jesolo è cominciato nel 2005 con la stesura di due importanti testi contigui tra loro: il Documento Preliminare al Pat e la Valutazione Ambientale Strategica (Vas) sui quali sono tracciate le linee di riferimento del Pat. Jesolo2020 guarda al futuro di una Città costruita insieme dove la qualità della vita si misura non in PIL ma in felicità per i suoi cittadini.



Piano di Assetto del Territorio, cos'è

Il Piano di Assetto del Territorio (Pat), fissa gli obiettivi e le condizioni di sostenibilità degli interventi e delle trasformazioni ammissibili ed è redatto, dai Comuni, sulla base di previsioni decennali.

In particolare il Pat:

- verifica ed acquisisce i dati e le informazioni necessari alla costituzione del quadro conoscitivo territoriale comunale;
- disciplina le varianti di natura geologica, geomorfologica, idrogeologica, paesaggistica, ambientale, storico-monumentale e architettonica, in conformità agli obiettivi ed indirizzi espressi nella pianificazione territoriale di livello superiore;
- individua gli ambiti territoriali cui attribuire i corrispondenti obiettivi di tutela, riqualificazione e valorizzazione, nonché le aree idonee per interventi diretti al miglioramento della qualità urbana e territoriale;

- recepisce i siti interessati da habitat naturali di interesse comunitario e definisce le misure idonee ad evitare o ridurre gli effetti negativi sugli habitat e sulle specie floristiche e faunistiche;
- individua gli ambiti per la formazione dei parchi e delle riserve naturali di interesse comunale;
- determina il limite quantitativo massimo della zona agricola trasformabile in zone con destinazione diversa da quella agricola, avendo riguardo al rapporto tra la superficie agricola utilizzata (SAU) e la superficie territoriale comunale (STC), secondo le modalità indicate nello specifico atto d'indirizzo;
- detta una specifica disciplina di regolamentazione, tutela e salvaguardia con riferimento ai contenuti del piano territoriale di coordinamento provinciale (PTCP);
- detta una specifica disciplina con riferimento ai centri storici, alle zone di tutela e alle fasce di

rispetto e alle zone agricole;

- assicura il rispetto delle dotazioni minime complessive dei servizi;
- individua le infrastrutture e le attrezzature di maggiore rilevanza e detta i criteri per l'individuazione di ambiti preferenziali di localizzazione delle grandi strutture di vendita e di altre strutture alle stesse assimilate;
- determina, per ambiti territoriali omogenei (ATO), i parametri teorici di dimensionamento, i limiti quantitativi e fisici per lo sviluppo degli insediamenti residenziali, industriali, commerciali, direzionali, turistico-ricettivi e i parametri per i cambi di destinazione d'uso, perseguendo l'integrazione delle funzioni compatibili;
- definisce le linee preferenziali di sviluppo insediativo e le aree di riqualificazione e riconversione;
- precisa le modalità di applicazione della perequazione e della compensazione;

- detta i criteri per gli interventi di miglioramento, di ampliamento o per la dismissione delle attività produttive in zona impropria, nonché i criteri per l'applicazione della procedura dello sportello unico per le attività produttive, in relazione alle specificità territoriali del comune;
- individua le aree di urbanizzazione consolidata in cui sono sempre possibili interventi di nuova costruzione o di ampliamento di edifici esistenti attuabili nel rispetto delle norme tecniche;
- individua i contesti territoriali destinati alla realizzazione di programmi complessi;
- stabilisce i criteri per l'individuazione dei siti per la localizzazione di reti e servizi di comunicazione elettronica ad uso pubblico;
- elabora la normativa di carattere strutturale in applicazione di leggi regionali di altri settori.

Documento preliminare al Pat

L'Amministrazione Comunale di Jesolo ha dato avvio alla fase di approvazione del Pat adottando in Consiglio Comunale il Documento Preliminare al Piano di Assetto del Territorio (Pat) che contiene gli obiettivi generali e le scelte strategiche da considerare in funzione di una politica di tutela del territorio seguendo indicazioni per uno sviluppo sostenibile e durevole.

Il percorso che condurrà all'approvazione definitiva del Pat del Comune di Jesolo passerà attraverso la valutazione di questo documento preliminare che ha funzione preparatoria rappresentando un patrimonio di conoscenze di base da utilizzare, integrare e aggiornare. Il documento preliminare individua una serie di elementi ambientali, storici, paesaggistici e sociali che il Pat dovrà necessariamente vagliare e tutelare.

Le risorse ambientali del Comune di Jesolo sono individuate in alcune aree di competenza che sono, per iniziare, la convergenza tra la laguna dell'area veneziana e i due fiumi che attraversano il territorio. La laguna copre una superficie di oltre 2400 ettari all'interno di confini comunali, mentre i due fiumi (Piave e Sile, oltre al Canale Cavetta) offrono oltre 35 chilometri di fronte riva. Entrambi i fiumi sono navigabili ed entrambi sfociano nel mare Adriatico attraverso grandi e profondi letti canalizzati.

La spiaggia, lunga 12 chilometri, rappresenta la bellezza e il valore aggiunto della Città. Il documento individua anche un paesaggio agrario con interessanti elementi di carattere storico e culturale rispetto ai quali va individuata la necessità di attuare politiche di sviluppo sostenibile salvaguar-

dando gli aspetti legati alle tradizioni dell'area. Anche per le attività produttive il Pat, sulla scorta di un settore secondario e terziario consistente, dovrà determinare opportunità di sviluppo coerenti con il principio di crescita sostenibile.

Per il settore turistico-ricettivo il documento preliminare al Pat promuove l'evoluzione futura nell'ambito di uno sviluppo durevole che concili le esigenze di crescita (soprattutto in termini qualitativi) con quelle della salvaguardia dell'equilibrio ambientale, socio culturale e agro produttivo.

Sarà proprio questo documento preliminare al Pat, in aggiunta alla Vas (Valutazione Ambientale strategica, il rapporto sulla situazione ambientale del territorio) a determinare la stesura delle assi portanti del Pat del Comune di Jesolo.



Valutazione ambientale strategica

Nel marzo del 2005 la Giunta comunale ha approvato la Vas (Valutazione Ambientale Strategica - Rapporto ambientale preliminare) costituito da un quadro valutativo sull'ambiente del territorio di Jesolo e dall'analisi del Documento ambientale preliminare al Pat dal punto di vista della verifica della coerenza delle strategie di pianificazione.

La Vas sul piano della metodologia è sincronico con il Documento preliminare al Pat. La verifica espressa dalla Vas riveste un ruolo fondamentale per indirizzare le scelte di pianificazione per la definizione degli scenari di sviluppo, mettendo in evidenza criticità ambientali e potenzialità urbanistiche. La Vas non può rappresentare la decisione definitiva, demandata esclusivamente agli organi politici e alla popolazione, ma rappresenta un documento fondamentale per la redazione del Pat. La Vas va intesa come un processo interno al Pat con il quale dialoga indicando la metodologia di attuazione e gli impatti che può avere sull'ambiente. La Vas non è una decisione, come invece è il Pat, ma ne indica l'indirizzo. Attraverso la stima degli impatti del Pat sull'ambiente, la Vas deve migliorarne i processi di sviluppo e non limitare il naturale desiderio di aumento di benessere di una comunità. La Vas, in sostanza, esiste solo in dipendenza alla natura del Pat - sia come struttura sia come dimensione - per stimare tutti gli impatti sull'ambiente per rendere complessivamente sostenibile il suo sviluppo. Nello stesso tempo gli strumenti offerti dalla Vas consentono all'istituzione pubblica e al cittadino di disporre di un documento chiaro, semplice e dettagliato per l'acquisizione di qualunque decisione.

La parola ai cittadini



Fino al 30 maggio 2011 ogni cittadino del Comune di Jesolo potrà presentare le proprie osservazioni al Pat. Il piano, dal punto di vista urbanistico, è una vera ricomposizione spaziale che non affronta situazioni individuali, ma studia lo sviluppo del territorio seguendo in cardini di parametri nuovi che aumenteranno "L'indice di felicità". Si tratta di un indicatore innovativo che risponde alle istanze del mondo di oggi in cui il valore del benessere dipende in stretta misura da fattori ambientali legati allo spazio circostante e alla tutela della prospettiva futura. In quest'ottica, prima di arrivare all'approvazione definitiva - prevista nei primi mesi del 2012 - il cittadino di Jesolo ha facoltà di presentare le proprie osservazioni riferite a fattori generali e non particolari. I vari portatori di interesse fino al singolo cittadino hanno, di conseguenza, facoltà di conoscere la documentazione su cui si basa la stesura del Pat, indicando esigenze e richieste, in un'ottica di coinvolgimento e partecipazione alla visione futura del Comune. Nelle pagine che seguono è indicato il calendario delle prossime presentazioni della natura del Pat programmate dall'Amministrazione Comunale.

Ufficio Piano

In seguito alla Delibera del Consiglio Comunale dello scorso 30 novembre 2010, il Comune di Jesolo ha istituito l'Ufficio Piano, composto da dipendenti dell'Ente, al quale è stato affidato il compito di formazione del Pat di Jesolo. L'ufficio è composto da:



Emanuele Cancian

Edilizia Privata-Cartografico

Luciano Vedorin
Roberto Illuminati
Carlo Rocco
Diego Rinaldi

Lavori Pubblici-Ecologia e ambiente-Patrimonio-Demanio marittimo

Stefania Balduzzi
Alessandro Montagner
Martina Varaschin
Renato Segatto

Attività produttive-Commercio

Valentina Gambato

Attività finanziarie

Franco Della Rovere

Segreteria del Sindaco

Grazia Tonetto

Dirigente del settore Urbanistica

Gianni Favaretto

Posizione organizzativa settore Pianificazione

Daniela Vitale

Pianificazione

Adriana Trentin
Albino Zangrando

I consulenti del Pat

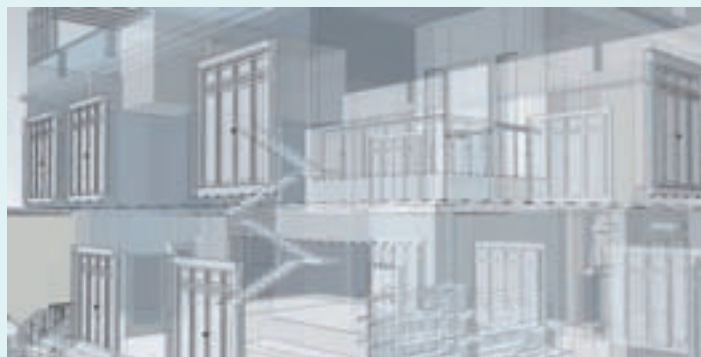

I professionisti chiamati a definire la relazione del Pat di Jesolo sono:

- **Architetto Valter Granzotto** (individuazione dei criteri dell'apparato normativo, delle invarianti ambientali, paesaggistiche, architettoniche, monumentali e geomorfologiche).
- **Architetto Dario Lugato** (individuazione dei criteri per la definizione delle invarianti infrastrutturali e del sistema relazionale).
- **Dottor Cristiano Mastella** (consulenza per la redazione della compatibilità idraulica, della carta geomorfologica, litologica e idrogeologica).
- **Dottor Giovanni Campeol** (redazione relazione ambientale - Vas - e integrazione del documento preliminare al Pat)

ASSOCIAZIONE ARTIGIANI E PICCOLE IMPRESE DI JESOLO

progetti, servizi e consulenze per l'artigianato e la piccola e media impresa

il giusto equilibrio
per i tuoi affari



Jesolo - via C. Battisti, 89 - tel. 0421.951227
Jesolo Lido - via Aquileia, 42 - tel. 0421.380782
www.legaartigiana.it - www.artigianidijesolo.it



Gli incontri di presentazione del Pat



Dopo la presentazione ufficiale dello scorso dicembre, i fattori costituenti del Piano di Assetto del Territorio di Jesolo (Pat) vengono fatti conoscere alla cittadinanza, ai professionisti e a tutti i cittadini attraverso un programma di incontri organizzati dall'Amministrazione nella Sala Consigliare del Municipio. Sono appuntamenti molto importanti, pianificati allo scopo di introdurre i principi del Pat, le ragioni strutturali che fanno capo a questo importante strumento urbanistico, per coinvolgere gli attori principali che insistono nel nostro territorio. L'idea di fondo è quella di raccogliere osservazioni legate alla tutela del territorio e della sua salvaguardia con il fine di arrivare alla stesura del Pat, condiviso e consapevole. Il 21 gennaio, c'è stato il primo incontro, alla presenza del Sindaco e del consigliere delegato Nicola Manente, con le associazioni di categoria di Jesolo che hanno ascoltato la presentazione e i caratteri del Pat. Sono seguiti altri incontri: il 18 gennaio con un doppio appuntamento con i parroci e le Forze dell'ordine, il 21 febbraio con i dirigenti scolastici dei due istituti comprensivi di Jesolo, il 7 marzo con la Consulta dello Sport e l'11 marzo con le associazioni combattentistiche e quelle ricreative.

Il calendario di presentazione del Pat

È stato predisposto il calendario degli incontri di presentazione del Pat organizzato dall'Amministrazione nella Sala Consigliare del Municipio. Il Sindaco e il consigliere delegato Nicola Manente hanno in programma un palinsesto di appuntamenti rivolto ai principali attori del panorama sociale del territorio.



Venerdì 15 aprile, dalle 9.00

Incontro con le Forze dell'Ordine

Venerdì 29 aprile, dalle 9.30

Incontro con i Parroci di Jesolo

Lunedì 2 maggio, dalle 9.00

Incontro con i Comitati comunali e le varie associazioni primarie (prima parte)

Mercoledì 4 maggio, dalle 9.00

Incontro con i Comitati comunali e le varie associazioni primarie (seconda parte)

Venerdì 6 maggio, dalle 9.00

Incontro con i Comitati comunali e le varie associazioni primarie (terza parte)



JESOLO

Patrimonio SRL

Società del Comune di Jesolo

ELENCO SERVIZI

Manutenzione del patrimonio del comune e realizzazione di nuove opere su :

Edifici (municipio, scuole, alloggi comunali, etc...) - Aree a verde pubblico e verde scolastico - Marciapiedi, strade, piazze, ponti e fontane - Reti tecnologiche fibra ottica Illuminazione pubblica, impianti semaforici - Gestione e manutenzione del parco veicoli e autoveicoli comunali (auto, autocarri, motocicli, etc...) - Servizi cimiteriali e gestione cimitero comunale - Apertura ponti (ponte della Vittoria, ponte San Giovanni, etc...) - Gestione e realizzazione logistica di eventi e manifestazioni (es: Sculture di sabbia e Presepe di sabbia, Miss Italia nel Mondo... e tutte le altre centinaia di manifestazioni patrocinate dal Comune di Jesolo - Sgombrò neve Gestione e soluzione, in collaborazione con Vigili del Fuoco, Forze dell'ordine e Protezione civile, delle emergenze quali nubifragi, trombe d'aria, mareggiate, nevicate, inquinamenti, crolli, etc...)

Sportello Qui ENEL 0421 351625

Sportello Polizia Mortuaria 0421 351625

per guasti
e o segnalazioni

www.jesolopatrimonio.it

Centralino 0421 351171
Fax 0421 351927

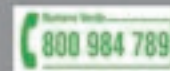

JESOLO PATRIMONIO srl - sede legale : via S. Antonio 14/a - sede operativa e uffici: Via Meucci 10 30016 Jesolo
Recapiti telefonici: Numero verde 800984789 - Centralino 0421 351171 - Fax 0421 351927
email: info@jesolopatrimonio.it web: www.jesolopatrimonio.it

Punti di ascolto



Davanti a tutte le chiese di Jesolo saranno allestiti punti di ascolto dove i cittadini potranno scrivere su appositi post it le loro richieste e proposte per rendere Jesolo una città dove vivere meglio. Sono stati già programmati i primi due incontri: domenica 20 marzo, piazzale della chiesa di piazza Milano, domenica 3 aprile, piazzale della chiesa di Jesolo Paese. Inoltre, i cittadini potranno lasciare il loro messaggio anche il venerdì mattina, durante il mercato cittadino. I primi incontri in programma: venerdì 1 aprile, venerdì 29 aprile, venerdì 3 giugno.

È stato attivato anche un numero telefonico **0421 359200** al quale i cittadini possono lasciare le proprie richieste. Inoltre, sul sito della Città è stata aperta una sezione dedicata al Pat: www.comune.jesolo.ve.it/PAT

Pat a scuola

In accordo con i dirigenti scolastici degli istituti Calvino e D'Annunzio il Pat entra in classe. Verranno organizzati, infatti, appuntamenti rivolti agli studenti di Jesolo per presentare ai più giovani questo importante strumento di crescita urbanistica. Il punto di partenza è quello di coinvolgere anche i più giovani nel progetto di sviluppo sostenibile della Città per far maturare in loro una maggiore consapevolezza rispetto al territorio nel quale abitano. Ai ragazzi sarà chiesto di sviluppare un'idea, un'osservazione sulla città nella quale vorrebbero vivere in futuro, in considerazione al bene ambientale, naturalistico e culturale. Per sua stessa definizione il Pat sviluppa una visione temporale molto ampia - dai 10 ai 20 anni -, guardando alla città del futuro. Un ragazzo che oggi frequenta la scuola dell'obbligo sarà il cittadino di domani e avrà maturato, proprio

attraverso questi incontri formativi, la consapevolezza e la conoscenza di un concetto importante, come quello della città sostenibile in cui territorio e ambiente diventano elementi che caratterizzano lo spazio in cui vive. Ai ragazzi di oggi, quindi, viene data l'occasione per esprimere opinioni, esigenze e richieste rispetto alla loro città. Il Pat diventa, in questo modo uno strumento per coinvolgere fin da ragazzi i cittadini in un piano condiviso di sviluppo sostenibile di Jesolo.



DAMO STEFANO

**Serramenti in classe A
Sostituzioni senza opere murarie**

Serramenti in PVC // Porte

Blindate // Scuri

Showroom:
Via Roma Dx, 46 Jesolo
tel. 338 9256281



Il dipendente del mese



La ragazza che compare nella foto a lato si chiama Monia Gottardi, dal 1995 è operatrice addetta allo spazzamento manuale, assunta da Alisea e scelta come dipendente del mese del Comune di Jesolo. Monia svolge con orgoglio e massima diligenza il proprio compito occupandosi della pulizia delle strade, delle vie e piazze del Centro Storico.

Ogni giorno si sveglia alle 4.30 per poter prendere servizio alle prime luci dell'alba quando, in sella alla sua bicicletta di servizio, si occupa di raccogliere le foglie, i rifiuti a terra e svuotare i sacchi dei cestini. "Mi piace molto quello che faccio – dice Monia – perché mi sento utile alla città, posso stare all'aperto e sono sempre in movimento. Mi ritengo molto fortunata ad avere un lavoro e, infatti, anche se ho un po' di febbre non sto mai a casa". Monia frequenta anche un corso di inglese per essere preparata quando qualche turista straniero le chiede un'informazione. "Monia è un vero emblema per l'azienda – dice il presidente di Alisea, Renato Meneghel – si impegna ogni giorno con grande senso di responsabilità nello svolgere il proprio lavoro, esempio di un'azienda che grazie ai propri operatori garantisce la pulizia, l'igiene e il decoro della Città".

Lavori in Biblioteca

A partire da lunedì 18 aprile e fino a sabato 1 ottobre, la Biblioteca Comunale di Jesolo chiude per consentire lo svolgimento dei lavori di restauro. Per queste ragioni, da venerdì 1 aprile i servizi di front office, reference e prestito librario saranno sospesi, mentre fino a sabato 16 aprile saranno garantiti gli orari di apertura al pubblico e l'accesso alle sale Studio e all'Emeroteca.

Da lunedì 16 maggio sarà allestita

una sala lettura con servizio anche di emeroteca presso l'Aula Zottino (Aula Magna Scuola Calvino – retro campanile di Jesolo) che sarà aperta con i seguenti orari:

- **dal lunedì al venerdì dalle 8.30 alle 19.00**

- **sabato dalle ore 8.30 alle 14.00**

Presso l'Aula Zottino sarà anche possibile restituire i libri presi in prestito. Appena possibile, riprenderà il servizio di prestito anche se in forma ridotta.



NUOVA SEDE



...la tradizione

Sede di Jesolo
Via La Bassa Nuova, 7 - Tel. 0421 370755 r.a. Fax 0421 972439

Filiale di Bibione
Via Meduna, 9 - Tel. 0431 438121 r.a. Fax 0431 438123

www.castagnottocentrofrutta.it cfcastagnotto@libero.it

Sindaco e assessori ricevono



Sindaco, Francesco Calzavara
Assessorati: Affari Generali-Legali, Polizia Locale, Urbanistica, Turismo, Servizi Demografici, Sicurezza, Protezione Civile.
Ricevimento: martedì dalle 15.00 alle 18.00, giovedì dalle 10.00 alle 13.00, venerdì dalle 9.30 alle 11.00. Solo su appuntamento telefonando allo 0421 359101-135
e-mail: francesco.calzavara@jesolo.it



Assessore Otello Bergamo
Assessorati: Lavori Pubblici, Servizi Manutentivi, Viabilità e Trasporti, Agricoltura.
Ricevimento: Ricevimento: martedì dalle 15.00 alle 17.00, venerdì dalle 9.00 alle 11.00. Solo su appuntamento telefonando allo 0421 359130-101
e-mail: otello.bergamo@jesolo.it



Vicesindaco, Valerio Zoggia
Assessorati: Edilizia Privata, Museo Civico, Caccia e Pesca, Politiche Giovanili.
Ricevimento: martedì dalle 16.00 alle 18.00, venerdì dalle 9.00 alle 11.00. Solo su appuntamento, telefonando allo 0421 359130-101
e-mail: valerio.zoggia@jesolo.it



Assessore Simone Camani
Assessorati: Politiche del Personale, Sistema Qualità, Frazioni, Politiche Ambientali, Commercio e Attività Produttive, Sistemi Informativi, Politiche comunitarie e pari opportunità, ERP, Decoro Urbano
Ricevimento: giovedì dalle 16.00 alle 18.00, venerdì dalle 10.00 alle 12.00. Solo su appuntamento telefonando allo 0421 359101-135
e-mail: simone.camani@comune.jesolo.ve.it



Assessore Alberto Carli
Assessorati: Programmazione Economica Finanziaria e Strategica, Cultura, Istruzione, Patrimonio, Demanio Marittimo, Controllo di Gestione.
Ricevimento: mercoledì dalle 10.00 alle 12.00, venerdì dalle 10.00 alle 12.00. Solo su appuntamento telefonando allo 0421 359101-135.
e-mail: alberto.carli@jesolo.it

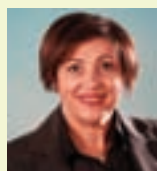

Assessore Donatella Ragazzo
Assessorati: Politiche Sociali, Sport
Ricevimento: martedì dalle 15.30 alle 17.00, giovedì dalle 9.30 alle 12.00 e dalle 15.30 alle 17.00, venerdì dalle 9.30 alle 12.00. Solo su appuntamento telefonando allo 0421 359101 e 0421 350135.
e-mail: donatella.regazzo@jesolo.it

VIDOTTO Sport
JESOLO • VENEZIA

Via Roma DX., 129 - 0421 951641

ang. P. Mazzini - v. S.T., 12
0421 972333

Via Baffile, 16
0421 380133

Via Baffile, 22
0421 380609

Piazza Brescia, 296
0421 93191



Il progetto per la nuova piazza Torino

Bergamo: "Sono previsti nuovi spazi e una nuova illuminazione dettati da concetti urbanistici moderni"



L'assessore ai Lavori Pubblici
Otello Bergamo

È stato presentato nelle scorse settimane il progetto definitivo-esecutivo per la sistemazione di piazza Torino e del suo impianto di illuminazione.

"L'intervento previsto – ha detto l'assessore ai Lavori Pubblici Otello Bergamo – non si presenta come un rifacimento totale della piazza, ma

come una modifica sostanziale dell'area sul lato del parco, a cui vengono aggiunti interventi puntuali di varia entità con particolare riguardo per le linee di illuminazione e la sostituzione dei corpi illuminanti ormai vecchi e inadeguati".

L'intervento, comunque consistente, propone uno spazio articolato tra area parcheggio, utilizzabile anche come spazio attrezzabile per lo svolgimento di manifestazioni, e area verde.

La soluzione progettuale offre a tal proposito un'ampia area "giardino" che diventa il centro simbolico dell'intera piazza identificata da una piazzetta circolare che ospita un'area di sosta che un'isola di gioco.

In questo modo viene proposto un concetto dedicato al verde ben distinto dal parco alberato esistente.

Tra il parcheggio e il verde viene previsto un filare di palme per separare le due aree che avranno funzio-

nalità distinte. La piazza in questo modo si arricchirà di contenuti e nuovi potenziali sviluppi: uno spazio che assume le vesti del luogo della natura, con prati, alberi, fioriture, ma anche riferimento per l'organizzazione di manifestazioni e spettacoli. "L'intervento – ha proseguito l'assessore Bergamo – nasce con l'intento di risolvere le inadeguatezze urbanistiche della piazza, che oggi appare quasi priva di spazi da vivere, intesa, invece, come luogo riservato quasi esclusivamente alla sosta.

Il progetto prevede la modifica di parte dell'area, sacrificando alcuni parcheggi, con l'obiettivo di creare uno spazio pubblico da vivere, qualificato e articolato tra aree verdi e pedonali.

La trasformazione, in futuro, porterà a interessare l'intera piazza attraverso l'eliminazione di tutti i parcheggi e la loro collocazione altrove, in un'ottica urbanistica più moderna". Per piazza Torino è previsto anche il

ripensamento dell'illuminazione, fattore fondamentale per il godimento e la fruizione dei servizi, ma anche elemento necessario all'adeguamento di nuovi scenari di impiego, nonché delle normative attualmente in vigore.

Nel progettare l'illuminazione sono stati considerati anche i diversi ambiti funzionali della nuova piazza: l'area parcheggio ha infatti bisogno di un tipo di illuminazione, diversamente dall'area giardino che deve soddisfare altri requisiti di sicurezza, nello specifico completamente diversi. "Il progetto - ha concluso l'Assessore - si inserisce pienamente nelle linee di trasformazione e riqualificazione avviato dall'Amministrazione Comunale nella nostra Città.

Piazza Torino attendeva un intervento di questo tipo per un deciso miglioramento urbanistico rispetto alla situazione attuale"

Tre interventi in Città

È stato presentato il progetto di adeguamento e messa in sicurezza di tre diverse zone del litorale: si tratta dell'incrocio tra via Aquileia e via XIII martiri (in corrispondenza di piazza Brescia) per il quale è prevista la realizzazione di una doppia rotatoria, dell'incrocio tra via Duse e via Colonna e di via Oriani, in entrambi gli interventi è previsto l'adeguamento dei marciapiedi e dell'arredo urbano.

Incrocio zona piazza Brescia

L'ambito di intervento riguarda una delle zone di ingresso nella zona centrale del litorale. Il progetto ha come obiettivo quello di riorganizzare la fluidità del traffico veicolare attraverso la realizzazione di due rotatorie a raso consecutive: la prima verso via XIII Martiri di dimensioni maggiori, la seconda, invece, verso piazza Brescia più piccola. Le due rotonde, affini per scelte progettuali, saranno costituite da un'isola centrale a verde cinta da un anello pavimentato sormontabile. Nella zona a Nord della prima rotonda (verso via XIII Martiri) il progetto prevede anche la risistemazione del piazzale antistante l'edificio della Poste con la creazione di una serie di nuovi posti auto e di un nuovo marciapiede

collegato da attraversamenti pedonali con quelli esistenti.

La seconda rotatoria (verso piazza Brescia) avrà un'isola centrale verde attornata da una pavimentazione a raso che si allunga con una seconda isola pavimentata di forma oblunga che si collega con la rotonda precedente.

L'ingresso da via Aquileia avverrà per mezzo di un'area rialzata rifinita con uno strato di asfalto colorato che avrà anche funzione di attraversamento pedonale.

A sud di questa rotatoria è prevista anche la sistemazione dell'area di piazza Brescia attualmente ad uso pedonale. La soluzione individuata prevede la realizzazione di un sistema a gradoni verdi che si affacciano sulla rotatoria che proteggeranno dall'interno i pedoni che passeggiano sulla piazza.

Incrocio via Duse e via Colonna

Verrà realizzato un nuovo marciapiede e un'area verde attrezzata al fine di riqualificare la zona mettendo in sicurezza i pedoni. Verranno, inoltre, inseriti nel contesto anche arredi urbani di pregio.



Via Oriani

È prevista la sistemazione dei tratti di sede stradale ammalorati e la realizzazione dei marciapiedi da ambo i lati della sede viaria scegliendo una soluzione che rispetti la presenza delle alberature autoctone. Viene programmata anche la sistemazione dell'impianto di illuminazione attraverso il recupero dei punti luce esistenti.

A toea co i artisti, cala il sipario

Si è concluderà giovedì 31 marzo al Teatro Vivaldi (viale del Bersagliere) con lo spettacolo teatrale *Le donne curiose* di Carlo Goldoni, messo in scena dal Teatro dei Pazzi, A toea co i artisti, la manifestazione realizzata dall'Assessorato all'agricoltura con il Patrocinio della Regione Veneto e con il Patrocinio e contributo della Provincia di Venezia.

Protagonisti della manifestazione sono stati gli agriturismo della nostra Città che hanno saputo esprimere al meglio la loro professionalità nella

preparazione di serate tematiche: Antiche Mura, accanto alle rovine della Basilica Paleocristiana, Taglio del Re ambientato nella rigogliosa campagna jesolana, Cavetta, nelle campagne di Cortellazzo, Al Confin, sulla strada jesolana, La Barena ambientato nelle valli di Lio Maggiore. Gli appuntamenti con la cucina della tradizione popolare e contadina si sono intrecciati con la cultura, il teatro e la lingua veneta. Tradizioni, nella preparazione di piatti tipici del nostro territorio con

ingredienti considerati "poveri" ma semplici e ricchi di sapore; così la cucina diventa anch'essa cultura e si accompagna ai migliori vini della nostra terra.

Tradizioni nella rievocazione dei racconti, delle paure, delle superstizioni, delle favole, delle poesie e della musica che tramandano le nostre

origini e la saggezza popolare. Un abbinamento vincente che rende consapevoli delle proprie origini e dell'identità del Veneto tra teatro e sapori. A fine spettacolo del 31 marzo, gli agriturismo daranno ancora una volta prova della loro abilità offrendo un ricco buffet di cibi e vini veneti.



Lo spettacolo

Le Donne Curiose è una messa in scena originale in cui l'adattamento e la regia strizzano l'occhio alla Commedia dell'Arte con tutte le possibilità spettacolari che il genere offre. L'allestimento mescola sonorità moderne, comici balletti, corteggiamenti e battibecchi in uno scenario veneziano intrigante.

Una grande scala al centro della scena conduce alla porta del misterioso "liogo segreto". L'oggetto della curiosità delle donne è in realtà il "segreto massonico". Gelosie, invidie, supposizioni, equivoci: qual è la donna che non vorrebbe sapere cosa fa il marito fuori casa? Con chi passa il tempo e di cosa si discute? Una curiosità giustificata da un segreto inconfessabile che *Le donne curiose* vogliono conoscere. L'ingresso è libero.

Voglia di primavera: abbiamo scelto e preparato con cura le nuove collezioni dei migliori marchi primavera /estate 2011.

We brand, You style.

PV
PRIMAVISIONE

Un patto con l'acqua per guardare al futuro

Zoggia: "Una discussione seria e rigorosa sullo stato dei fiumi del nostro territorio"



Il vicesindaco Valerio Zoggia

Lo scorso 25 febbraio a San Donà di Piave si è svolto il Convegno "Un patto con l'acqua", incontro organizzato per discutere sul futuro assetto idraulico e geologico del Veneto. "Sono convinto - ha detto il vicesindaco Valerio Zoggia, prendendo parte ai lavori - che questo appuntamento sia fondamentale per fornire un contributo utile alla sicurezza del nostro territorio. Fenomeni come

l'eccezionale mareggiata di fine novembre, che ha riversato sulla spiaggia di tutto il litorale veneto circa 1500 tonnellate di materiale e rifiuto spiaggiato, non devono più accadere". Durante il convegno, promosso dalla delegazione Regione Veneto della Fondazione Sorella Natura, sono state affrontate molte tematiche legate allo stato dell'arte dei fiumi veneti soggetti ad esondazione (dal Piave fino al Tagliamento). L'obiettivo del Convegno era quello di aprire un dibattito - superando ideologismi e veti incrociati - per definire un programma di interventi concreti orientati alla sicurezza idraulica e geologica. Il convegno ha gettato le basi per affrontare decisioni urgenti e rigorose per interventi strutturali che rendano sicuri i fiumi del nostro territorio. "Lo studio dello status quo dei fiumi - ha concluso il Vicesindaco - è necessario per cercare di evitare le gravissime conseguenze che derivano dall'esondazio-

ne di fiumi anche alla luce di uno sviluppo sostenibile del rispetto dell'ambiente. La mia partecipazione al Convegno è stata importante proprio come opportunità di crescita e confronto nei confronti di un tema che come Amministrazione sentiamo

particolarmente vicino". Al convegno hanno partecipato, tra gli altri, l'assessore regionale Renato Chisso e i presidenti della Provincia di Venezia Francesca Zaccariotto e della Provincia di Treviso Leonardo Muraro.

Lavoro per l'estate 2011

In vista della prossima stagione estiva sono già numerose le offerte di lavoro disponibili, presso la bacheca dell'ufficio Informagiovani di Jesolo (piano terra del Municipio presso l'URP) ma anche sul sito www.comune.jesolo.ve.it/lavoro-stagione-estiva.

L'Informagiovani del Comune di Jesolo da molti anni sostiene giovani ed adulti nella ricerca di lavoro, in particolare per la stagione estiva. L'ufficio raccoglie le richieste di personale da parte delle strutture ricettive ed aziende e le mette a disposizione di quanti cercano lavoro. Chi lo desidera può essere inserito nella mailing list "Lavoro stagionale 2011", così da ricevere settimanalmente gli aggiornamenti. Per informazioni: Informagiovani, e mail: informagiovani@jesolo.it; tel 0421 350990.



CARROZZERIA JESOLANA

SOCCORSO STRADALE

Audi SPECIALIZZATA

VIA A. MEUCCI, 32 JESOLO (ZONA ARTIGIANALE)

TEL. 0421 951793 - FAX 0421 350960

Da 35 anni il tuo idraulico e non solo...
Assistenza post installazione

Giancarlo Marangon

Installazione ed assistenza impianti
Idro termo sanitari gas • Antincendio
Pannelli solari • Condizionamento • Piccole escavazioni
Revisioni caldaie • Analisi fumi • Bollino verde
e prova di tenuta linea gas

Centro assistenza tecnico autorizzato

SOA Nord Alpi
Organismo di Attestazione

CSQ
AZIENDA CERTIFICATA
UNI EN ISO 9001:2008

30016 JESOLO (VE) Tel. 0421.359884 - Fax 0421.369294

www.marangonimpianti.it info@marangonimpianti.it

Cure termali per anziani



L'assessore alle Politiche Sociali
Donatella Regazzo

“L'attenzione nei confronti dei nostri anziani è uno dei proponenti che come assessore alle Politiche Sociali mi sono data. Sono al lavoro per la stesura di un piano di iniziative che vadano a favore delle loro necessità, soprattutto nel caso di cittadini bisognosi dal punto di vista economico.” L'assessore Donatella Regazzo presenta l'iniziativa che l'Amministrazione Comunale ha organizzato per il 2011 in favore degli anziani. Da domenica 10 a venerdì 22 aprile (escluso sabato 16 aprile), infatti, sarà possibile partecipare alle cure termali

dedicate alla terza età alle Terme di Bibione. Le iscrizioni per partecipare vanno fatte presso il Centro Diurno per la Terza età Sandro Pertini (via Anita Garibaldi) nei giorni: lunedì 14, mercoledì 16, venerdì 18 e sabato 19 marzo, dalle 15.00 alle 18.00. Al momento dell'iscrizione i partecipanti dovranno versare 60,00 euro, eventualmente l'impegnativa del medico con la prescrizione per la tipologie delle cure. Il trasporto avverrà con bus giornaliero da Jesolo a Bibione e ritorno. Per ulteriori informazioni ci si potrà rivolgere all'U.O.C. Politiche Sociali del Comune di Jesolo. Tel. 0421 359188.

Bando Affitti e Bando prevenzione dello sfratto per morosità



La Giunta Comunale ha deliberato il Bando di Concorso per la partecipazione al Fondo per il sostegno al pagamento dell'affitto. Le domande vanno inoltrate entro il 6 maggio 2011. Possono inoltrare domanda i cittadini residenti a Jesolo in possesso di attestazione ISEE in corso di validità da cui risulti un ISEEFsa (fondo sostegno affitti) non superiore a 14.000,00 euro e che negli anni 2009 e/o 2010 siano stati titolari di un regolare contratto di affitto, ai sensi della normativa vigente, per un alloggio che si trova all'interno della Regione del Veneto e occupato dal richiedente e dai componenti il suo nucleo familiare a titolo di residenza esclusiva. Le richieste vanno inoltrate agli sportelli dell'Unità Operativa Politiche Sociali presso il Municipio di Jesolo lunedì e venerdì dalle ore 9.00 alle 13.00 e martedì e giovedì dalle ore 15.00 alle 17.30.

BbQ
not only beer

PIZZA • SNACK • CARNE ALLA BRACE

Via Roma Sx 156/ter (strada Jesolo-Eraclea) Jesolo 0421 359642
Aperto tutto l'anno a pranzo e cena (no di lunedì) - www.bbq.it

Alisea: indagine di customer satisfaction

Il Consiglio di Amministrazione di Alisea, composto dal Presidente Renato Meneghel, il Direttore Amministrativo Mauro Barbieri, il Consigliere Mauro Pasquali, il Consigliere Riccardo Paro, sottopongono all'attenzione dei cittadini di Jesolo i risultati dell'indagine di soddisfazione dell'utenza condotta nel settembre 2010.

A 10 anni dall'inizio della propria attività, Alisea ha voluto effettuare un monitoraggio sulla soddisfazione

dei propri utenti in merito ai servizi erogati, anche alla luce del continuo sviluppo che ha caratterizzato la società e di un aumento della sensibilità sul tema dei rifiuti da parte dei cittadini. L'indagine, affidata a una società esterna specializzata, è stata realizzata a settembre 2010 e ha interessato tutto il territorio del Comune di Jesolo, intervistando telefonicamente, a campione, 650 utenze suddivise tra privati cittadini e attività commerciali. Lo studio ha

avuto lo scopo di verificare l'attività dell'azienda, l'esistenza di eventuali punti critici e aspetti da migliorare. La città nel periodo estivo accoglie migliaia di turisti e ospiti, questo richiede necessità di intervento tempestive e con caratteristiche diverse rispetto alle singole zone (litorale, Centro Storico, frazioni) ma anche modalità di intervento differenti rispetto alle loro diverse caratteristiche (accessi al mare, piazze con molte attività economiche) e al

sistema di raccolta (il Porta a Porta presso le utenze domestiche e le grandi utenze, la differenziata stradale lungo le arterie principali del Lido). Il questionario era strutturato in 19 domande relative alla percezione della qualità dei vari settori in cui Alisea opera, suddivisi per aree servizi, relazione, comunicazione e tariffa di igiene ambientale, per i quali si chiedeva di esprimere il proprio grado di soddisfazione in una scala da 1 a 5.

Complessivamente quanto è soddisfatto del servizio ricevuto da Alisea?

È emerso un generale livello di soddisfazione sui servizi ricevuti, pari al 96,92 del campione intervistato, un dato che sancisce un completo riconoscimento della professionalità, efficacia ed efficienza dell'azione aziendale.

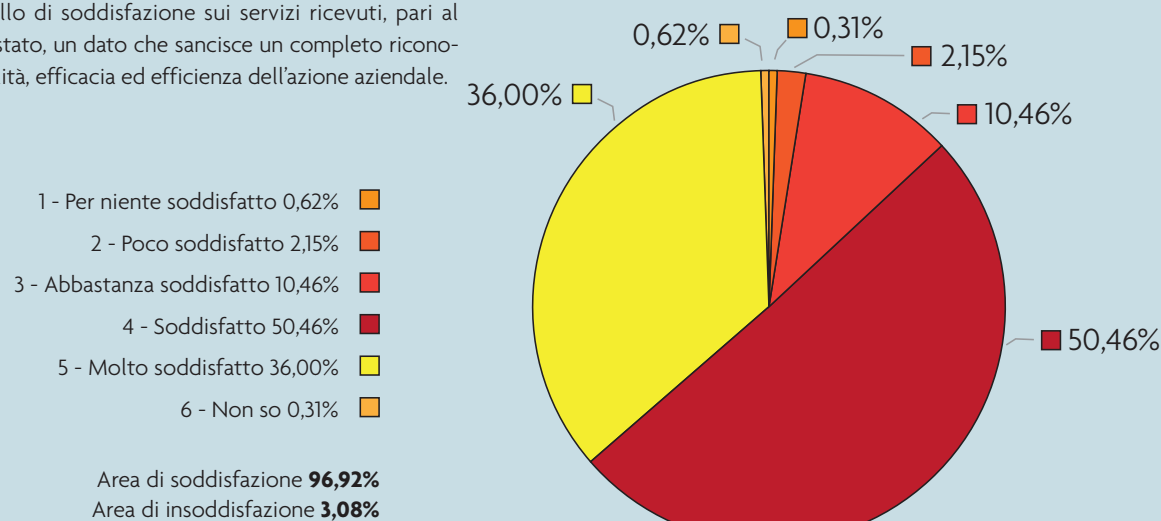

Gradimento della frequenza di raccolta rifiuti prevista dal sistema "Porta a Porta" per le utenze domestiche

Il sistema di raccolta differenziata "Porta a porta" per le utenze domestiche – attivo nella zona del Centro Storico, nelle frazioni e nelle strade di accesso al litorale – può essere considerato il servizio di punta di Alisea: il 98,38% degli intervistati che utilizzano questo servizio si dichiara soddisfatto o molto soddisfatto.

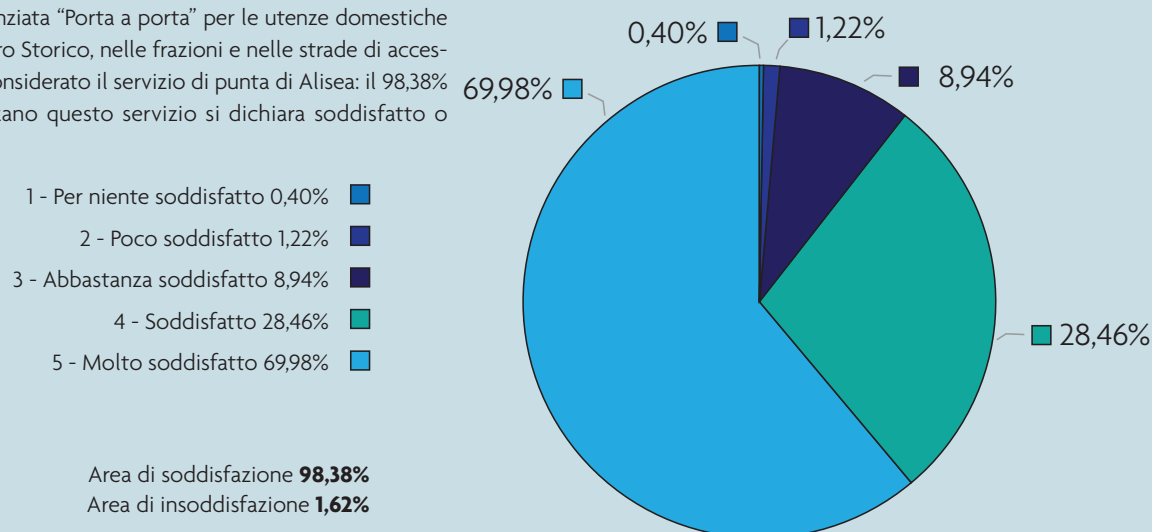

Gradimento della frequenza di raccolta rifiuti differenziati dai contenitori stradali per le utenze domestiche con sistema di raccolta stradale

Il campione di residenti a Jesolo Lido, dove il sistema di raccolta differenziata è a conferimento stradale, si dichiara soddisfatto per una percentuale pari al 92,72%. Il dato ha una percentuale di criticità maggiore rispetto al "Porta a Porta". Tuttavia il dato di apprezzamento è rivolto sia alla correttezza del posizionamento dei contenitori stradali, sia al numero e alla loro capacità, compresa la presenza delle isole ecologiche sia alla loro distribuzione sul territorio, la distanza tra l'uno e l'altro e ovviamente la frequenza dello svuotamento.

- 1 - Per niente soddisfatto 1,98%
- 2 - Poco soddisfatto 5,30%
- 3 - Abbastanza soddisfatto 14,57%
- 4 - Soddisfatto 37,75%
- 5 - Molto soddisfatto 40,40%

Area di soddisfazione **92,72%**
Area di insoddisfazione **7,28%**

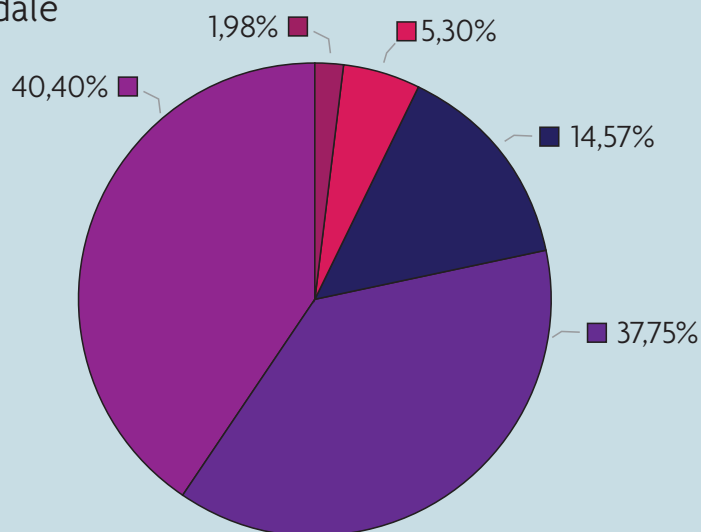

Gradimento del livello pulizia marciapiedi e strade

La percentuale dei soddisfatti è del 85,63%. Il 7,42% si dichiara poco soddisfatto, per niente soddisfatto è il 6,95%. Va considerato comunque che spesso il servizio di spazzamento deve fare i conti con fenomeni meteorologici non prevedibili che impediscono di mantenere livelli di pulizia costanti.

- 1 - Per niente soddisfatto 6,95%
- 2 - Poco soddisfatto 7,42%
- 3 - Abbastanza soddisfatto 17,00%
- 4 - Soddisfatto 38,18%
- 5 - Molto soddisfatto 30,45%

Area di soddisfazione **85,63%**
Area di insoddisfazione **14,37%**

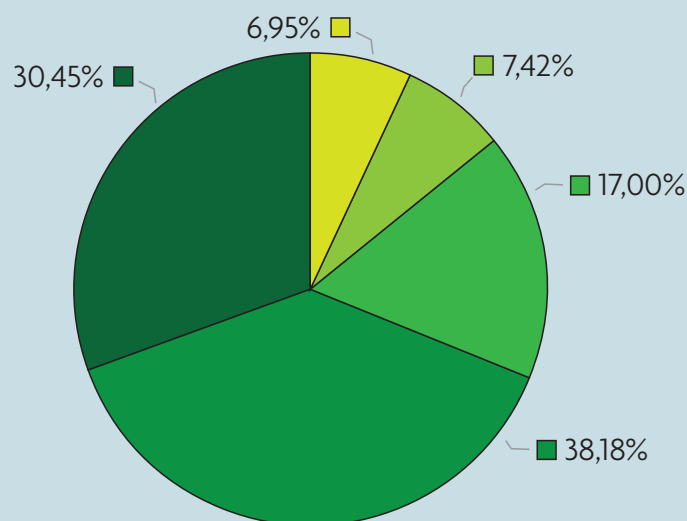

Soddisfazione per il servizio di conferimento dei rifiuti ingombranti e pericolosi presso l'ecocentro

Solo il 46,77% dei cittadini dichiara di aver utilizzato il servizio conferendo i propri rifiuti pericolosi e ingombranti presso l'ecocentro. Il risultato rileva una scarsa conoscenza della struttura che rappresenta di fatto l'unico sistema corretto per lo smaltimento di questi rifiuti. Il fenomeno di abbandono dei rifiuti sul territorio, ancora così frequente è legato a questa scarsa conoscenza. Tra quanti hanno, invece, utilizzato la struttura, la soddisfazione è pari al 98%.

- 1 - Per niente soddisfatto 1,00%
- 2 - Poco soddisfatto 1,00%
- 3 - Abbastanza soddisfatto 4,65%
- 4 - Soddisfatto 25,91%
- 5 - Molto soddisfatto 67,44%

Area di soddisfazione **98%**
Area di insoddisfazione **2%**

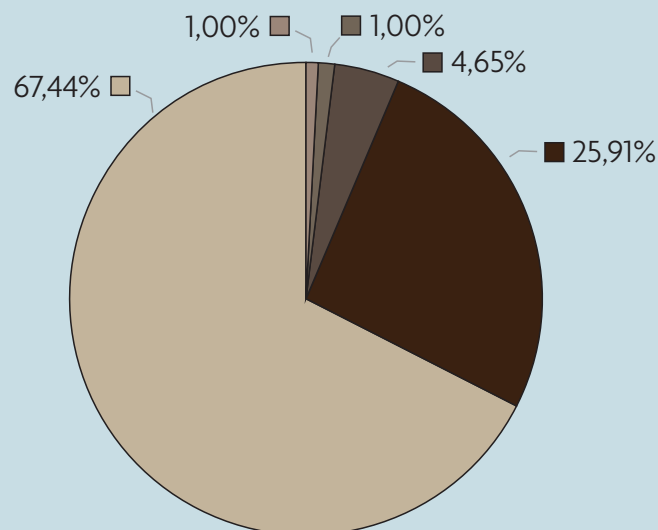

Gradimento di educazione ed efficienza del personale operativo

È un dato che riguarda direttamente gli operatori di Alisea che svolgono quotidianamente il servizio. Il risultato non necessita di commenti e costituisce motivo di orgoglio per l'azienda.

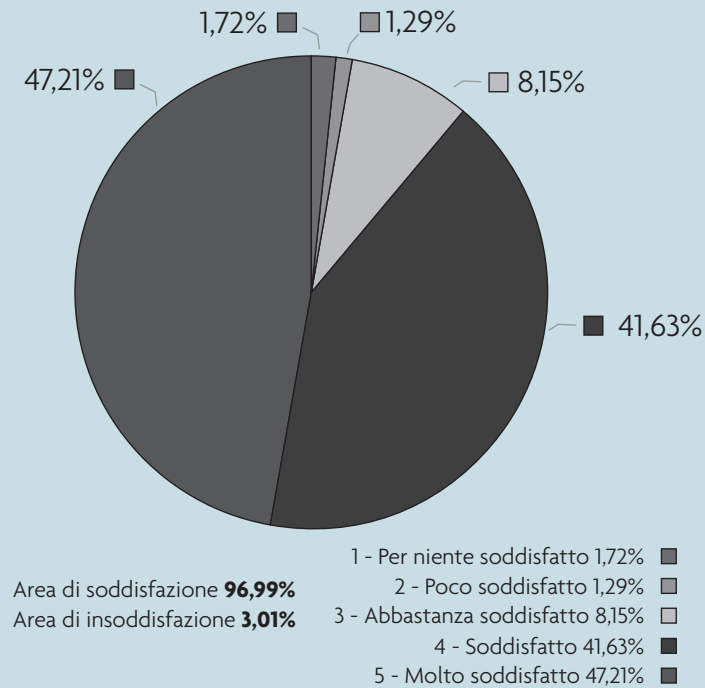

Percezione del costo del servizio rispetto alla qualità dello stesso

La percentuale di coloro che si ritengono da abbastanza a molto soddisfatti è pari all'88,12%

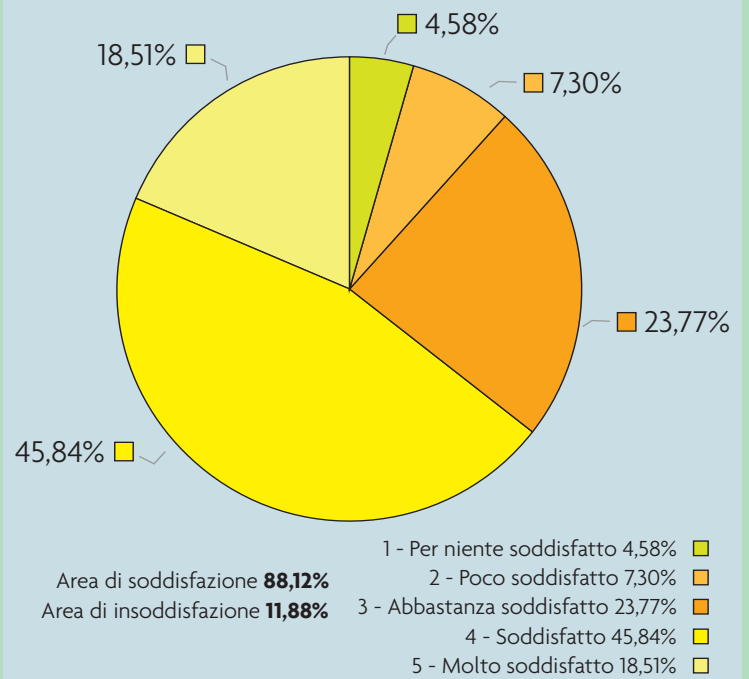

IDEA POSA s.r.l.
di Franco Mario

POSA CERAMICA, MARMI E GRANITI
LUCIDATURA PAVIMENTI NUOVI E VECCHI
IN MARMO, GRANITO E VENEZIANA

via Meucci, 11 - zona artigianale - Jesolo (Ve) - tel. 0421.350936 - fax 0421.369007 - www.ideaposa.it - info@ideaposa.it

Diversi sistemi per la raccolta differenziata a Jesolo

Camani: "L'importanza della raccolta differenziata è un dovere di civile convivenza nei confronti del prossimo e dell'ambiente circostante"



L'assessore alle Politiche Ambientali
Simone Camani

I dati forniti da Alisea Spa sulla raccolta dei rifiuti dicono che nel 2010 Jesolo ha realizzato oltre il 42% di raccolta differenziata. Un risultato rilevante, considerate le maggiori difficoltà che devono affrontare nella gestione della raccolta dei rifiuti tutte le località con forte affluenza turistica. In tutta la città di Jesolo è attivo il servizio di raccolta differenziata dei rifiuti, che viene svolto con due diverse modalità: nella maggior parte del territorio è attivo il servizio Porta a Porta; nelle altre zone la raccolta differenziata viene fatta attraverso i contenitori

stradali.

Al Lido ci sono i cassonetti gialli per la carta, quelli blu per il VPL (vetro plastica e lattine, che vanno messe assieme), quelli marroni per l'umido e quelli verdi per il secco non riciclabile. Per particolari categorie di utenti sono attive forme di raccolta dedicata; l'estensione del porta a porta anche al Lido presenta ancora molte difficoltà, tipiche degli insediamenti di tipo turistico balneare. "Questo significa che anche al Lido si deve fare la raccolta differenziata. - ci tiene a precisare l'assessore Camani - "Differenziare i rifiuti è un obbligo normativo, oltre ad essere un dovere di civile convivenza, che vale per tutto il territorio comunale, come stabilisce il regolamento in materia. Ovviamente, ognuno deve farlo secondo le modalità con cui il servizio è organizzato."

Uno dei fattori che influenzano fortemente la quantità e la qualità dei rifiuti differenziati è la sensibilità e la preparazione dei cittadini: il Comune di Jesolo ed Alisea stanno investendo molte energie perché sia compresa l'importanza di differenziare i rifiuti e perché le persone riev-



scano a farlo nel modo migliore. Una distinzione dei rifiuti approssimativa o sbadata porta a vanificare lo sforzo di tutti. Se il vetro, l'alluminio, la carta che Alisea conferisce ai centri autorizzati sono inquinati da altri rifiuti, si devono pagare delle penali, e nei casi più gravi il conferimento non viene accettato e un intero camion di materiale potenzialmente riciclabile dovrà essere sepolto in discarica.

Ogni anno Alisea si impegna in campagne di comunicazione per informare residenti e turisti sulla differenziazione dei rifiuti. Ad esempio, attraverso il bollettino AliseaInforma sono rese disponibili informazioni utili ad un buon funzionamento del servizio. Il Comune di Jesolo, da parte sua, da anni pro-

muove e sostiene il programma Eco-School, attraverso il quale gli studenti - dalla scuola per l'infanzia alla secondaria - mettono quotidianamente in pratica la separazione dei rifiuti prodotti in classe. Anche i cosiddetti "rifiuti ingombranti" (lavatrici, divani, armadi, materassi, ecc.) devono essere smaltiti correttamente, prenotando il ritiro da parte di Alisea direttamente presso la propria abitazione, oppure portandoli direttamente all'Ecocentro di via La Bassa, negli orari di apertura. "Non è accettabile" - osserva l'assessore Camani - "che lo sforzo in atto per rinnovare l'immagine della città sia vanificato da chi si ostina ad abbandonare i rifiuti all'esterno dei cassonetti per la pigrizia di non chiederne il ritiro, che peraltro è gratuito".

ECOCENTRO

Via La Bassa Nuova, 3 Jesolo Lido
Tel. 0421 372309

Orari di apertura:
lunedì, mercoledì e giovedì dalle 13.00 alle 16.00
sabato dalle 13.00 alle 15.00



Sea Life, apertura fissata per il 29 marzo

Manca ancora qualche giorno, ma ormai ci siamo. Sea Life, lo spettacolare parco marino costruito nell'area di piazza Venezia, aprirà le porte al pubblico il 29 marzo. Al suo interno, il visitatore verrà condotto in un percorso unico alla scoperta di 5 mila esemplari appartenenti ad oltre cento specie marine in arrivo da tutto il mondo. Tra gli ospiti, ci saranno sicuramente, lo squalo pinna nera del reef, lo squalo chitarra, la stella marina, il pesce pagliaccio, il cavalluccio marino, la razza e la medusa. Sea Life si propone di far conoscere l'ambiente marino da una prospettiva unica. In che modo? Grazie all'ormai celebre tunnel oceanico. Questa particolare struttura, lunga otto metri, permetterà di sperimentare una vera e propria *ocean walk*, da dove sarà possibile ammirare uno splendido paesaggio incontaminato, abitato da numerose



creature marine tra le quali il famoso squalo zebra, i pesci chirurgici gialli o i Labridi verdi e blu. Non solo. La particolarità dei Sea Life nel mondo - quindi anche di quello di Jesolo - è sicuramente la possibilità di interagire con gli animali grazie alla presenza di vasche tattili. Non

più solo guardare e non toccare, ma anzi, sotto lo sguardo attento dello staff, grandi e piccini potranno tenere in mano una stella marina, osservare da vicino gamberetti pulitori e uova di squalo e toccare in sicurezza alcune specie marine. In questi giorni, inoltre, si sta per concludere la

fase di riempimento della vasca oceanica Tropical Marine, la più grande del parco marino con una capienza di circa 600 mila litri di acqua. Sea Life è una realizzazione di Merlin Entertainments Group, società leader a livello internazionale nei parchi intrattenimento per famiglie. Tutte le attrazioni Merlin seguono rigide direttive etiche e ambientali, nella cura degli animali e delle creature marine. In particolare, il brand Sea Life (presente in 13 paesi con 35 parchi) da sempre si adopera per informare e sensibilizzare il pubblico sui pericoli che minacciano il mare, oltre che per proteggere le specie marine attraverso petizioni e raccolte fondi a livello mondiale. Ne è una testimonianza concreta, ad esempio, la collaborazione con Whale&Dolphins Conservation Society, per la riduzione delle quote di pesca delle balene.

Informazioni utili

Data di apertura al pubblico: 29 marzo 2011

Orari di apertura:

Dalle 10.00 alle 18.00

Per ragioni tecniche gli orari di apertura potrebbero cambiare. Verificare sempre sul sito www.sealife-jesolo.it

Prezzi:

ADULTO (oltre 12 anni) 14,50 euro

BAMBINO (da 3 a 11 anni) 10,50 euro

SENIOR (oltre 65 anni) 11,50 euro

CUCCILOLO (sotto i 3 anni) Ingresso gratuito

FAMIGLIA 3 PERSONE (2 adulti + 1 bambino 3-11 anni)
29,50 euro

FAMIGLIA 4 PERSONE (2 adulti + 2 bambini 3-11 anni)
39,50 euro

FAMIGLIA 5 PERSONE (2 adulti + 3 bambini 3-11 anni)
49,50 euro

I biglietti sono acquistabili online con un'eccezionale promozione anche dal sito web www.sealife-jesolo.it. I biglietti preacquistati online consentono l'accesso alla cassa veloce ed evitano le code. Sono disponibili speciali agevolazioni per scuole e gruppi. Per maggiori informazioni chiamare il numero 0421 381787 oppure mandare una mail a sljesolo@merlinentertainments.biz

Merlin Entertainments



Il Gruppo Merlin Entertainments, di cui fa parte Sea Life, è leader a livello internazionale nei parchi di intrattenimento per famiglie. Oltre all'attrazione di Jesolo fanno parte del Gruppo 61 parchi tematici, sei hotel, due villaggi vacanze, distribuiti in 14 paesi, in tre continenti (Europa, Nord America e Asia). Attraverso i suoi famosi brand nazionali e internazionali - London Eye e Gardaland, per citarne alcuni - il Gruppo è al primo posto in Europa per numero di visitatori ed è il secondo operatore del settore a livello mondiale. I parchi divertimento Merlin si rivolgono a famiglie, adolescenti e giovani adulti ed è importante sottolineare che nelle attrazioni chiave come Sea Life, Legoland o Madame Tussauds viene enfatizzato un concetto che al tempo stesso è una strategia vincente: imparare divertendosi.

Tutti al BBQ!



Immerso nella tranquillità della campagna e circondato dalla natura, il Bbq (via Roma Sx, 156/ter) è un tipico casale rurale che riporta alle radici della tradizione veneta. La cucina, a carattere familiare, è composta prevalentemente dai piatti tipici del nostro territorio cui si aggiungono gustose proposte che variano in base alla stagionalità dei prodotti. Trattoria veneta, quindi, ma anche grill. Al Bbq, infatti, si possono gustare ottime carni cotte alla brace tra le quali costicine, salsic-

cie e galletti. Chi, invece, non cerca la tradizione può optare per un'ampia scelta di gustose pizze, snack e fritti, magari accompagnati dalle tipiche birre bavaresi da sorseggiare fino a tarda notte. Durante il periodo estivo, inoltre, è possibile approfittare dell'ampio e fresco giardino. Infine, non potevano mancare tiramisù, crostate e molte altre golosità, tutte rigorosamente fatte in casa. Capace di ospitare più di 800 persone, il Bbq è l'ideale per ricorrenze e occasioni conviviali anche per gruppi e comitive. Il locale dispone di un ampio parcheggio dove possono trovare una comoda sistemazione anche bus e camion. Aperto tutti i giorni – escluso il lunedì – dalle 12.00 alle 14.00 e dalle 19.00 alle 2.00. Telefono: 0421 359642.

Un week end al Museo



Anche quest'anno il Museo Civico di Storia Naturale (piazza Carducci 49, presso l'ex complesso scolastico Carducci) ospiterà la *Mostra scambio nazionale del libro, riviste, cartoline, stampe e artigianato faunistico-venatorio*, giunta ormai alla sua XVI edizione. Quest'iniziativa che si svolgerà sabato 2 e domenica 3 aprile rappresenta il più importante appuntamento e occasione d'incontro tra collezionisti e stimatori dell'arte, artigianato e cultura ittico-venatoria. La mostra, che si svolge a Jesolo da ormai otto anni, è un appuntamento irrinunciabile per tutti gli appassionati per la varietà e la qualità del materiale esposto. Orari di apertura al pubblico: sabato 2 aprile dalle 9.00 alle 13.00 e dalle 14.00 alle 18.30; domenica 3 aprile dalle 9.00 alle 13.00. Info: 0421 382248.

Carrozzeria Jesolana

In attività dal 1978, la Carrozzeria Jesolana si trova a Jesolo Paese in via A. Meucci, 32. L'azienda svolge diverse attività, dalla riparazione di carrozzerie d'auto al riassetto del telaio con sistemi di falso telaio fino alla verniciatura con forno. Svolge, inoltre, un servizio di soccorso stradale 24 ore su 24 e mette a disposizione dei clienti che dovessero manifestarne l'esigenza, delle auto di cortesia. La Carrozzeria Jesolana collabora con tutte le compagnie assicurative, in particolare è convenzionata con i gruppi Allianz, Sai e Zurich. La professionalità maturata negli anni dall'azienda le permette di soddisfare le esigenze della propria clientela nel migliore dei modi. Orari di apertura: tutti i giorni dalle 8.00 alle 12.00 e dalle 14.30 alle 18.30. Domenica chiuso. Telefono: 0421 951793.



Sfera, un'agenzia all'avanguardia



Agenzia Sfera Servizi Immobiliari (piazza Tommaso, 10) nasce nel 2002 dalla volontà di Enrico Colla e fin da subito si specializza nel settore delle Amministrazioni Condominiali. Nel corso degli anni l'agenzia è diventata un punto di riferimento consolidato sul territorio jesolano. Rispetto alle altre aziende, Sfera si distingue per l'alta informatizzazione dei suoi

servizi. La società, infatti, si avvale di un sofisticato programma in grado di soddisfare tutte le necessità contabili/fiscali dell'Amministrazione Condominiale. Inoltre, attraverso l'ideazione del sito web www.sferasi.it, l'Agenzia, oltre alla possibilità di inviare tutte le informazioni via mail e sms a chi ne facesse richiesta (azzerando così i costi postali), permette a tutti i condòmini di vedere in tempo reale lo stato di avanzamento delle delibere assembleari, i preventivi raccolti... Recentemente, è stato aggiunto un servizio forum per agevolare le discussioni di minore importanza senza dover attendere l'Assemblea di Condominio. Orari di apertura: lunedì-mercoledì e venerdì dalle 14.30 alle 18.30; martedì e giovedì dalle 9.00 alle 12.30; sabato dalle 9.30 alle 12.30 e dalle 15.00 alle 18.00. Tel. 0421 382188.

I nativi digitali e le nuove forme di socializzazione

Carli: "Un'iniziativa importante per comprendere i comportamenti dei giovani nell'era dei social network"



L'assessore all'istruzione Alberto Carli

Nelle giornate di venerdì 29 e sabato 30 aprile si terrà presso la sala del Kursaal (piazza Brescia), il VIII convegno nazionale di studi "Nativi Digitali. Social network, mondi virtuali e devianza giovanile". Internet, scuola, educazione, minori: rischi e prevenzione, giovani, risorsa e futuro, cyberbullismo e violenza online sono alcuni dei temi che verranno

affrontati nell'arco delle due giornate e che vedranno impegnati importanti studiosi ed esperti sia delle Forze dell'Ordine che del mondo accademico, sociale e culturale. Il termine *nativi digitali*, coniato da Mark Prenski nel 2001, definisce i giovani nati a partire dagli anni '90, generazioni immerse, fin dalla prima infanzia, nelle cosiddette ICT (Information and Communication Technology). I nativi digitali sono i nostri figli, i nostri allievi e saranno gli adulti di domani. "Crescendo con la tecnologia, - ha dichiarato l'assessore all'Istruzione Alberto Carli - i nostri ragazzi, imparano e socializzano, giocano con i videogiochi, frequentano i social network e consultano il web. Purtroppo però, questi *mondi virtuali* non sono immuni da rischi potenziali e problematiche di varia natura".

"Le moderne generazioni digitali - ha proseguito l'Assessore - sono diverse da quelle dei loro padri, sia

per modalità di comunicazione sia in termini di apprendimento. Il compito di noi adulti quindi è quello di non ignorare le ricadute che questo processo evolutivo ha sul piano della didattica, della formazione e dell'educazione". Genitori e insegnanti, abituati ad interagire con strumenti e metodologie tradizionali, che sono state in parte superate, devono imparare questi nuovi linguaggi per non lasciare soli i ragazzi, i quali percepiscono la rete come uno spazio dove coltivare interessi e passioni senza l'intromissione degli adulti però lontano dai pericoli. "In una società che sente sempre più urgente il bisogno di legalità e sicurezza - ha concluso l'assessore Carli - siamo consapevoli che una delle risorse per fronteggiare questo fenomeno è la continua formazione da parte di coloro che sono preposti, a vari livelli, a contrastare l'illegalità e promuovere la sicurezza. Inoltre riteniamo di



dover dare un messaggio positivo che parta dalla consapevolezza che la società civile non è "lasciata sola" davanti a queste importanti tematiche". Il convegno è stato realizzato su iniziativa del Consigliere Delegato Nedda Fancio, in collaborazione con l'Osservatorio Nazionale Abusi Psicologici.

Avete mai pensato quali e quante possibilità potrebbero nascere in occasione del vostro anniversario aziendale?

Specializzati nella progettazione e organizzazione di eventi, ci proponiamo come partner per i vostri eventi aziendali, per le vostre ricorrenze, ma anche per la presentazione di nuovi prodotti, meeting di lavoro, convegni. La nostra struttura è in grado di offrire una vasta gamma di servizi, per ottenere il massimo successo ed il completo raggiungimento dei vostri obiettivi aziendali.

Dall'immagine coordinata dell'evento alla creazione di un sito dedicato. Dalla progettazione al coordinamento di tutte le fasi dell'evento.

Next Italia. Per il vostro anniversario aziendale.

nextitalia[®]

via La Bassa Nuova, 22 - I - 30016 Lido di Jesolo (Ve)
t. +39 0421 372703 f. +39 0421 370249
web. www.nextitalia.it e. info@nextitalia.it

FERRU TENSILE

FERRAMENTA - UTENSILERIA
MATERIALE ELETTRICO - CASSEFORTI
COLORI E VERNICI
TINTE PERSONALIZZATE

Via Vicenza 64/66 Tel/Fax 0421 971410
30016 Jesolo Lido (Ve)
e-mail: ferrutensile1@libero.it

Anche Jesolo al Ballo di Casanova, i premi

Il 12 febbraio si è tenuta la decima edizione del Ballo di Casanova, serata di gala celebrata nella splendida cornice del Salone delle Feste del Palazzo dei Congressi di Graz.

La serata, che vuole i partecipanti tutti rigorosamente in magnifici abiti d'epoca, ha l'obiettivo di diffondere la cultura italiana e in particolare la tradizione del Carnevale di Venezia.

Gli ospiti vengono immersi e coinvolti nella magica atmosfera dello stile tipico del Carnevale di Venezia: compagnie teatrali, musica, maschere veneziane.

L'evento è tra i più prestigiosi e costituisce una vetrina tra le più importanti e scintillanti d'Austria dove la promozione della città di Jesolo non poteva mancare anche per l'altissimo profilo dell'ambiente che va ben al di là di una semplice cornice, seppur esclusiva, per un'azione di marketing, costituendo piuttosto un vero e proprio evento dove le relazioni diventano strategi-



che per consolidare i legami ancor prima sociali che economici tra la realtà austriaca e la nostra città. Tra gli invitati, assieme ad illustri nomi della scena politica austriaca, i rappresentanti della Regione Veneto, della Provincia di Venezia, del Comune di Jesolo, delle proloco e

delle aziende che si occupano di promozione turistica in tutto il litorale veneto. "Una serata indimenticabile - ha detto Mirco Crosera, inviato in Austria in rappresentanza del Comune di Jesolo - e un'organizzazione eccellente dove nulla è stato lasciato al caso e dove la sod-

disfazione più grande è stato vedere Jesolo perfettamente a suo agio in un simile contesto: esserci ha fatto sicuramente bene, dal punto di vista promozionale, alla nostra località. Anzi ha dimostrato che se il marchio Venezia è oramai un brand consolidato, tuttavia lo deve anche al fatto che molte realtà del suo hinterland offrono ciò che forse non c'è più in questa città, ma è sentito come necessario elemento di complementarietà dal turista europeo, che guarda non solo al capoluogo, ma alle eccellenze di un territorio." Jesolo ha avuto anche un ruolo da protagonista nell'evento con la consegna non solo del primo premio Casanova 2011, che prevede il soggiorno di una settimana nella nostra località, ma anche con la premiazione del secondo e del terzo classificato che si potranno consolare con due week end in quella che, nel paese di Strauss, Sissi e Mozart, viene considerata la più bella spiaggia d'Austria!

edilpiave
competenza
professionalità
costruzioni
c i v i l i
ristrutturazioni
bioedilizia

EDILPIAVE
costruzioni Srl
via Pierluigi Nervi n°39
30016 Jesolo Ve
tel. e fax 0421951986
costruzioniedilpiave@libero.it

CONFESERCENTI
SAN DONÀ - JESOLO

CECOT
VENETO

corsi di formazione

- **CORSI ABILITANTI ALLA SOMMINISTRAZIONE E VENDITA DI PRODOTTI ALIMENTARI**
Inizio LUNEDÌ 28 FEBBRAIO 2011
- **CORSI FORMAZIONE PER LAVORATORI IN MATERIA DI SALUTE E SICUREZZA NEI LUOGHI DI LAVORO**
- **CORSI DI PREPARAZIONE PER DATORI DI LAVORO COME RESPONSABILE PREVENZIONE NEI LUOGHI DI LAVORO (RSPP)**
- **CORSO "ADDETTO AL SERVIZIO ANTINCENDIO"**
- **CORSO SOSTITUTIVO DEL LIBRETTO DI IDONEITÀ SANITARIA**
- **CORSO PER ADDETTI AL PRONTO SOCCORSO AZIENDALE**

PER QUALSIASI INFORMAZIONE:
n° verde: 800 42 15 14
ufficio.formazione@confve.it
www.confesercenti.ve.it/formazione



Antiche Mura, passato presente e futuro

“Antiche Mura” è un sito archeologico di enorme importanza, individuato in una zona di campagna a prevalente carattere agricolo, posizionato non distante dall’abitato del Centro Storico jesolano. Dalla fine dell’Ottocento e fino alla fine del secolo scorso, sono state fatte sporadiche campagne di scavo, esclusivamente nella basilica attualmente individuata da quel che resta di una parte di navata. L’intento di questa amministrazione è quello di recuperare il sito, valorizzandolo con una serie di iniziative. L’Amministrazione ha voluto conferirmi lo speciale incarico di consigliere delegato al parco archeologico le mura, con l’intento di approfondire uno studio di fattibilità per il recupero dell’area. Si sono avviati quindi incontri con la proprietà dell’area in questio-

ne (attualmente buona parte del sito e del terreno circostante è di un privato), per far sì che la basilica e una parte di terreno attorno diventi di proprietà Comunale. L’iter intrapreso, mira all’acquisizione dell’area da parte del Comune, tramite uno speciale strumento urbanistico, il quale permette in virtù di una richiesta di valorizzazione di altro bene di proprietà del privato, di avere la cessione a titolo gratuito a favore del Comune. Oltre che la basilica, si otterrebbero anche due ettari e mezzo di terreno, nonché l’attuale Agriturismo, di recente ristrutturazione, da adibire successivamente a museo. Questa possibilità di acquisizione, è già in fase molto avanzata, sia in Comune, sia in Regione dove in un incontro avvenuto con il Vice governatore

on. Marino Zorzato, ci è stata confermata la massima disponibilità all’operazione, visto il chiaro e forte interesse regionale per il recupero dell’area archeologica con sintesi di bene culturale da valorizzare. Altro aspetto importante, concluso l’iter esposto, consiste nel programmare, una serie di incontri sia con i comitati di zona, sia con coloro i quali abbiano già dimostrato interesse al sito, con aiuti economici per il recupero degli splendidi mosaici, oppure con altre iniziative volte alla sensibilizzazione (Lions Club e Coop di Jesolo). La nostra intenzione è quella di sentire anche tutti i cittadini sensibili a questo prezioso bene culturale, per avere un contributo alle finalità sopra esposte, e per progettare un Parco Archeologico con finalità didattiche e turistiche, pre-

vedendo anche una simbiosi con l’attuale Centro Storico e con l’attività pastorale della Chiesa di San Giovanni Battista. Stiamo studiando anche in accordo con la soprintendenza del Veneto, che ringrazio per la collaborazione e disponibilità, la possibilità di consolidare quello che resta visibile della navata per evitare ulteriori crolli, ma soprattutto la possibilità di studiare nuove indagini archeologiche programmate anche assieme alle università di Venezia e di Padova. Vorrei infine coinvolgere anche tutte le forze politiche, per invitarli a condividere assieme questo progetto, importantissimo per la nostra località.

Alessandro Iguadala
Forza Italia PDL

No all'applicazione dell'imposta di soggiorno

Apprendiamo dai giornali e non nelle opportune sedi istituzionali della volontà del Sindaco Calzavara di applicare nel nostro Comune l’ormai famosa tassa di soggiorno. Premettiamo che queste dichiarazioni, oltre che non condivisibili, appaiono premature e senza alcuna base normativa certa. Il Decreto sul federalismo municipale deve ancora essere vagliato dalle Camere e, oltretutto, i criteri direttivi per una eventuale introduzione dell’imposta dovranno essere previsti da un’appro-

sita Intesa Stato-Regioni. Non comprendiamo, dunque, come si possa parlare di cose ancora di là da venire e come il Sindaco possa addirittura citare dati e cifre. Il Popolo della Libertà Jesolo è risolutamente contrario ad una nuova imposta di soggiorno. In un periodo di crisi economica generale e di particolare affanno per il settore turistico, alle prese con una stagione estiva che, invece di allungarsi, si accorcia paurosamente, imporre nuovi balzelli, dopo la famigerata Ztl, sarebbe disastroso. Se

questo è il federalismo che ha in mente il neo-leghista Calzavara, c’è da aver paura. Per un sistema come quello jesolano basato sul “tutto compreso” una tassa di soggiorno, anche di lieve entità, produrrebbe un gravissimo danno d’immagine. Senza contare il fatto che tutti i numerosi proprietari di seconde case al mare non verrebbero in alcun modo colpiti. E tutto questo perché? Non vorremmo che l’obiettivo malcelato fosse quello di far cassa per finanziare a tutti i costi Miss Italia. Il Popolo

della Libertà, per sua natura, è contrario a mettere le mani nelle tasche dei cittadini: ci opporremo in ogni sede e presenteremo a breve un’interrogazione sul tema in Consiglio comunale.

Gruppo consiliare
Il Popolo della Libertà

Lucas Pavanetto, Renato Martin,
Amorino De Zotti, Fabio Visentin,
Andrea Tomei, Luciano Rodighiero,
Walter Simonella, Leandro
Zaccariotto.

TAV, il grande dibattito

Un grande dibattito si è aperto sulla costruzione della linea di alta velocità ed alta capacità nel Veneto orientale. Il tratto sulla terraferma si svilupperà interamente in galleria, circa 25 metri sotto terra e, passando sotto il parco San Giuliano e la frazione di Campalto, raggiungerà il nuovo terminal dell'aeroporto Marco Polo, dove, al piano interrato è già stato predisposto un apposito spazio destinato alla stazione ferroviaria Venezia Mestre Aeroporto. Dopo questo primo tratto, la ferrovia si svilupperà quasi interamente in superficie e per il momento sono stati ipotizzati 3 possibili itinerari, dei quali il primo, quello litoraneo, risulta a novembre 2010 essere il prescelto e prevede la costruzione di una stazione ferroviaria per l'alta velocità a Passarella, località agricola a

metà strada tra San Donà e il Lido di Jesolo, permettendo una nuova via di penetrazione verso le spiagge. Crediamo che una questione così importante, anche se il territorio della nostra città non è direttamente interessato, vada affrontata con pragmatismo senza rinunciare a mettere alcuni punti fermi. È innegabile che il territorio in questione mostri una fragilità idrogeologica, già gravata da notevoli problematiche di natura ambientale e socio/sanitaria ed equilibri estremamente delicati. Territorio che va, dunque, salvaguardato il più possibile, ma d'altro canto non ci sentiamo di esprimerci con una negazione a priori nei confronti di una delle grandi infrastrutture che affronta la necessità di trasferire in futuro, il traffico su gomma alle rotaie. L'argomento dovrebbe essere

affrontato sotto due aspetti:

1) turistico: quali sono le opportunità future per Jesolo derivanti da una fermata alta velocità a Passarella? Ovvero il Comune che investimenti potrebbe fare nel territorio per sfruttare questa connessione, questo nuovo servizio di trasporto?

2) residenziale: che opportunità vengono offerte ai cittadini di Jesolo? quanti e chi potrebbero essere interessati a questo servizio? Jesolo da anni ha intrapreso la via dello "sviluppo sostenibile", pertanto anche il tema dello sviluppo dei servizi ferroviari verso le spiagge (per ridurre l'impatto ambientale delle auto), è estremamente importante. Se per i prossimi 50 anni l'unico progetto di servizio ferroviario verso le spiagge è

l'alta velocità, beh, allora noi la sosterremo anche nel caso di tracciato basso, ma con la garanzia di una fermata vicina. Se invece i soggetti politici veneti sono in grado di prevedere degli sviluppi alternativi (es. metro di superficie aeroporto-Jesolo) e pianificarli con le dovute garanzie di realizzazione (non vorremmo un altro caso ospedale...), il tracciato basso perderebbe di importanza in quanto comunque è già prevista una stazione Alta Velocità proprio presso l'aeroporto di Venezia cui Jesolo e le spiagge del Veneto orientale potrebbero connettersi.

**Nedda Fancio
Claudio Ferro
Gruppo Misto**

La salute su tutto

DISCARICA La proposta di un impianto di biodigestione anaerobica e compostaggio da affiancare alla discarica di Piave Nuovo ha ricevuto le rispettabilissime valutazioni critiche della popolazione residente nel nordovest jesolano. Abbiamo chiesto in Consiglio che vengano realizzate le previste opere di mitigazione e di compensazione (in particolare la perimetrale fascia boschiva), effettuati i controlli ambientali nell'intera zona per la verifica di eventuali inquinamenti, attivate tutte le procedure che competono alle società proprietaria e gestrice per rilevare, documentare, comunicare alla popolazione la qualità delle acque superficiali e sotterranee nell'area vasta

comprendente l'attuale discarica.

CASA DI RIPOSO. ANNOZERO. È stata in cima alle priorità dei programmi elettorali ed è rimasta al palo, complice la maggioranza di centrodestra regionale che a tutt'oggi non ha autorizzato l'ASL all'acquisto dei 65.000 mq di terreno che il Comune tiene in via M.L.King.

Lo prevedeva il protocollo d'intesa votato dalla maggioranza jesolana giusto un anno fa, contro la nostra proposta di cedere solo i 20.000 mq necessari alla costruzione della casa di riposo. Così l'agenzia del territorio non può determinare il valore dei terreni, l'ASL non cede al Comune una fascia di terreno dell'attuale

sito dell'ospedale per realizzare una nuova viabilità a servizio della zona di via Vittorio Veneto, non è possibile individuare il soggetto che dovrà realizzare il Centro, e ovviamente manca il progetto dell'opera. Intanto l'ASL assegna momentaneamente a Jesolo solo 30 posti letto per anziani non autosufficienti contro i 90 che a primavera saranno disponibili a Eraclea, gli 86 di Caorle, i 24 che si aggiungeranno ai 69 di S. Michele al Tagliamento, i 120 posti letto previsti a Meolo e 20 che si aggiungeranno ai 170 di S. Donà. A nulla è valsa la delega attribuita al consigliere Ferro per seguire la questione, a nulla è valso lo stesso colore politico delle maggioranze jesolo-

lana e regionale. Ritournerà, quella della casa di riposo, una promessa della prossima campagna elettorale? Intanto i nostri amministratori saranno chiamati a festeggiare l'apertura della struttura di Eraclea. Fatti, non promesse elettorali.

**Roberto Rugolotto
Capogruppo l'Unione**

LIDO DI JESOLO

SEA LIFE

AQUARIUM

oltre 5000
creature
marine.

30
affascinanti
vasche.

APERTURA
29 MARZO



-3
euro

jesolo

Piazza Venezia, accanto
centro commerciale laguna

SHOPPING

www.sealife-jesolo.it

Presenta questo buono presso le biglietterie di Sea Life Jesolo e avrai diritto ad uno sconto di € 3,00 sull'acquisto del biglietto a tariffa intera. Valido dal 29/03 al 30/06/2011. Non cumulabile.